info Schoten 5

gemeente Schoten

Gemeentelijk magazine december 2021

PRETTIGE FEESTDAGEN !

Pelgrimsroute doorheen Schoten . . . . . p. 5
Winnaars nutskastenwedstrijd . . . . . p. 10
Cameraman schenkt enorm archief aan SCOT . . . . . p. 17

Info_dec_2021_005.indd 1 2/12/2021 16:17:26

Zoek, vind en win!

Denk jij al aan de kalkoen en kroketten van het kerstdiner? Bij ons loopt het water alvast in de mond. We verstopten daarom een heleboel kerstballen in deze decembereditie van Info Schoten. Vind jij ze allemaal?

Stuur ons voor vrijdag 24 december 2021, 12 uur het correcte aantal kerstballen door via ***wedstrijd@schoten.be*** en wie weet win jij wel een exclusieve Schotense powerbank met minizonnepaneel! De winnaars worden persoonlijk gecontacteerd in januari. In het geval van meerdere juiste antwoorden worden de winnaars getrokken door loting. De gelukkigen gaan alvast goed opgeladen het nieuwe jaar in.

Sorteer wijzer met de sorteerwijzer

Behangpapier, moet dat bij het oud papier of het grof huisvuil? En wat met oude of vervallen geneesmiddelen? Voortaan vind je het antwoord snel en eenvoudig via de sorteerwijzer van IGEAN. Geef het product in dat je wil weggooien en IGEAN geeft je alle mogelijke opties: van huisvuil tot recyclagepark en alles daartussenin. Zo gooi jij nooit nog iets bij verkeerde fractie! Je vindt de sorteerwijzer op ***www.igean.be/sorteergids.***

#IkKnalZonderVuurwerk

Sinds 2019 is vuurwerk in heel Vlaanderen verboden. Enkel met toestemming van de burgemeester mag je afwijken van deze regel. Al blijft het natuurlijk beter om het afsteken van vuurwerk aan professionals over te laten.

Ook het laten ontploffen van voetzoekers, het afvuren van carbuurkanonnen of het oplaten van wensballonnen is verboden. Ze zijn tenslotte gevaarlijk en kunnen brand of ernstige verwondingen veroorzaken. Daarnaast hebben veel (huis)dieren last van de knallen.

Enkel met toestemming

Wie tijdens de eindejaarsfeesten toch vuurwerk wil afsteken, vraagt hiervoor ten laatste op 19 december 2021 12.00 uur toestemming aan via het formulier op ***www.schoten.be/vuurwerk.*** Enkel geluidsarm vuurwerk is toegestaan, tussen 31 december 23.59 uur en 1 januari 01.00 uur. Wie toch zonder vergunning vuurwerk afsteekt, riskeert een GAS-boete tot 350 euro.

Opgelet: omwille van de situatie omtrent het coronavirus is het mogelijk dat de hogere overheid nog een algemeen vuurwerkverbod inlast. Neem dus geen risico's en koop je vuurwerk pas aan wanneer je geschreven toestemming van onze diensten krijgt. Ook daarna is het nog mogelijk dat je vergunning ingetrokken wordt.

Dienst integrale veiligheid, 03 680 23 57
Onze diensten werken op afspraak.
iv@schoten.be
www.schoten.be/vuurwerk
www.vlaanderen.be.veilig-omgaan-met-vuurwerk

Sluitingsdagen gemeentelijke diensten

Kerstmis en nieuwjaar staan voor de deur. Ook de medewerkers van het lokaal bestuur genieten van de feestdagen. We geven je graag een overzicht van de sluitingsdagen van onze gemeentelijke diensten.

Het **gemeentehuis en administratief centrum van het OCMW** sluiten de loketten en telefoonlijnen om 12.30 uur op:
- vrijdag 24 december 2021
- vrijdag 31 december 2021
- vrijdag 7 januari 2022

De **Groene Lijn** is tot 12.30 uur te bereiken op:
- vrijdag 24 december 2021
- vrijdag 31 december 2021
- vrijdag 7 januari 2022

Het **recyclagepark** is gesloten op:
- zaterdag 25 december 2021
- zaterdag 1 januari 2022
- vrijdag 7 januari 2022 vanaf 12 uur

De administratieve diensten van **Lokaal Dienstencentrum 't Dorp** en **Lokaal Dienstencentrum Cogelshof** zijn gesloten
- van 25 december 2021
  tot en met 2 januari 2022

Buurtrestaurants 't Dorp en Cogelshof blijven tijdens de feestdagen geopend, maar sluiten vroeger (om 14 uur) op
- 24 december 2021
- 25 december 2021
- 31 december 2021
- 1 januari 2022

Het menu vind je op ***www.metsense.be.***

De **Braembibliotheek** sluit een uurtje vroeger (om 16 uur in plaats van 17 uur) op
- vrijdag 24 december 2021
- vrijdag 31 december 2021

Beide bibliotheken zijn gesloten op:
- zaterdag 25 december 2021
- zaterdag 1 januari 2022
- vrijdag 7 januari 2022 vanaf 12 uur

Er is geen **zaterdagmarkt** op:
- zaterdag 25 december 2021
- zaterdag 1 januari 2022

Het gemeentebestuur wenst iedereen alvast een gezond en gelukkig 2022!

Info_dec_2021_005.indd 2 2/12/2021 16:17:39

Cogelspark: bedankt voor jouw suggesties!

Vorig jaar lanceerden we een grote volksbevraging over de toekomst van het Cogelspark. Het gemeentebestuur wil dit park graag opwaarderen en daarvoor waren alle ideeën welkom. Jullie stuurden massaal jullie suggesties in, waardoor onze diensten zich een goed beeld kunnen vormen van wat er met dit buurtpark mogelijk is.

©WIM DANEELS

Achter de schermen wordt er nu hard gewerkt aan een samenhangend voorstel. Daarbij is het zoeken naar een goed evenwicht: sommige Schotenaren willen graag de beslotenheid van een tuin waarin ze zich kunnen terugtrekken uit de drukke omgeving, terwijl anderen zich prettiger zouden voelen in een meer 'open' park. We proberen deze twee uitersten te verzoenen en ook een heel scala aan nieuwe activiteiten te realiseren. Het is onze missie elke Deuzeldnaar, en bij uitbreiding elke Schotenaar, zich thuis te laten voelen in het Cogelspark.

Historisch ontwerp

Wat wel zeker is, is dat we in onze plannen respect zullen hebben voor het historische ontwerp dat door gerenommeerd tuinarchitect Jacques Wirtz werd gemaakt. De piramides proberen we te herstellen, de omheiningen gaan eruit en de afwisseling van hagen, heggen, struwelen en grasvlakten blijft bestaan. De vijver zou op lange termijn een nieuw, bruisend leven moeten krijgen.

Tijdslijn

Momenteel werken onze diensten hard aan de plannen en wordt er bekeken wat haalbaar is. Graag leggen we het definitieve ontwerp in 2023 aan jullie voor.

Update je eID-software

Ervaar je problemen bij het aanmelden met je identiteitskaart bij online toepassingen zoals My Pension, Mijn Burgerprofiel of Tax-On-Web? Dan is het mogelijk dat je software van je kaartlezer moet updaten. Het probleem ligt niet aan je (nieuwe) identiteitskaart.

Er is een nieuwe versie van de eID Software Viewer beschikbaar. Om je elektronische identiteitskaart probleemloos te kunnen blijven gebruiken, is het belangrijk om die nieuwe versie te installeren. Je kan de software gratis en veilig downloaden via ***www.eid.belgium.be.*** Download of installeer nooit eID-software van andere websites.

Geen Schoten Schol

Net als de rest van het land wordt ook onze gemeente momenteel helaas zwaar getroffen door een nieuwe golf aan coronabesmettingen. Hierdoor komen de ziekenhuizen en andere zorginstanties onder steeds zwaardere druk te staan. In deze context vindt het Schotense gemeentebestuur het niet te verantwoorden om Schoten Schol 2022 te laten doorgaan.

Tot daar het slechte nieuws, want dit uitstel is geen afstel. We nemen ons voor om een nieuwe editie van Schoten Schol te organiseren wanneer de cijfers toelaten om weer met z'n allen samen te komen zonder afstandsregels, mondmaskerplicht en Covid Safe Ticket-controles. Dat is toch veel gezelliger! Van zodra het kan, nodigen we iedereen uit voor onze gekende formule op het marktplein. Misschien wel komende zomer?

Kerstkoopjes in sfeer

Wie graag op de bekende kerstdeuntjes van Mariah Carey, Wham! en Queen zijn kerstinkopen doet, moet tijdens het weekend van 18 en 19 december 2021 in de Paalstraat zijn. Handelaarsvereniging Geniet van Schoten dompelt de winkelstraat dan helemaal onder in kerstsfeer, compleet met extra feestelijke verlichting, kerstbomen en vrolijke kerstmuziek op de achtergrond. Daarnaast worden enkele leegstaande panden opgefleurd met beschilderingen van Schotense illustratrice 'IllustraL!EF'.

P.S. Geen cadeau-inspiratie? Denk dan eens aan de Genietbon, onze gemeentelijke cadeaubon. Te koop op ***www.genietvanschoten.be*** of tijdens de openingsuren bij de verkooppunten: gemeentehuis, Scalini en Q8 Villerslei.

Info_dec_2021_005.indd 3 2/12/2021 16:17:58

Extra prik voor betere immuniteit

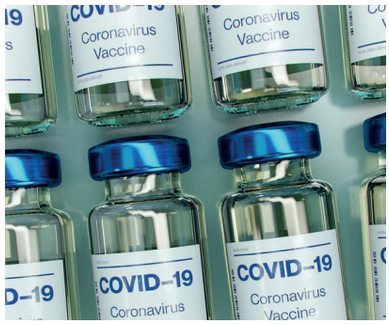

Een extra vaccinatiedosis tegen het coronavirus kan zorgen voor een betere immuniteit. Dat tonen recente wetenschappelijke gegevens aan. Een bijkomende prik is dus zeker aangeraden om je weerstand tegen COVID-19 zo hoog mogelijk te houden. Het Overlegcomité van 7 november besliste daarom om zo snel mogelijk een extra vaccinatie of boosterprik te voorzien voor iedereen die volledig gevaccineerd is.

Bij het schrijven van deze Info Schoten was over de concrete timing nog niet alle info bekend. Surf daarom geregeld naar www.schoten.be/coronavaccin voor de laatste stand van zaken. Afhankelijk van je leeftijd zal je binnenkort een uitnodiging ontvangen voor je boostervaccin. Dat gebeurt op dezelfde manier als vorige keer: met een uitnodiging per post en per mail.

Personen met een verminderde immuniteit, 65-plussers en al wie het Johnson & Johnson-vaccin kreeg, ontvangen in principe nog dit jaar een boosterprik tegen het coronavirus.

Een uitnodiging gekregen?

Dan maak je best zo snel mogelijk een afspraak. De locatie op Spoor Oost is ondertussen gesloten, maar er zijn verschillende mogelijkheden om je te laten vaccineren in de nieuwe Antwerpse vaccinatiedorpen. Een afspraak maak je opnieuw via ***www.antwerpen.be/corona-vaccinatie*** of via de corona-infolijn 03 435 95 55.

Geraak je moeilijk op één van de locaties? Dan kan je nog steeds beroep doen op onze Minder Mobiele Centrale of Handicar.

Minder Mobielen Centrale: vrijwillige chauffeurs zorgen voor vervoer voor personen die niet zelf voor hun verplaatsing kunnen instaan. Reserveer je afspraak op het nummer 03 646 16 88 (elke werkdag tussen 10 en 12 uur). De rit kost 0,35 euro per kilometer plus een vaste kost van 0,50 euro per rit.

Handicar: vrijwillige chauffeurs zorgen voor aangepast rolwagenvervoer voor rolstoelgebruikers en hun begeleider tussen maandag en vrijdag (niet in het weekend). Deze dienst is enkel voor rolstoelgebruikers (ook tijdelijk) en één begeleid(st)er. Reserveer je afspraak op het nummer 03 646 52 98 (elke werkdag tussen 14 en 16 uur).

Nog geen uitnodiging gekregen?

Nog even geduld. Je ontvangt binnenkort een uitnodiging in je brievenbus. Het hangt van de datum van je tweede vaccin af wanneer je een uitnodiging voor je boostervaccin ontvangt. Afhankelijk van het soort vaccin moet daar 2, 4 of 6 maanden tijd tussen zitten.

Nog geen eerste of tweede vaccin gehad?

Ben je niet ingegaan op je eerste uitnodiging tot vaccinatie? Of heb je geen tweede dosis gekregen? Dan kan je je nog altijd laten vaccineren. Maak een afspraak voor een gratis vaccinatie bij één van de vaccinatiepunten via de lokale corona-infolijn op 03 435 95 55.

- ZNA Sint-Erasmus, Luitenant Lippenslaan 55, 2140 Antwerpen
- ZNA Stuivenberg, Lange Beeldekensstraat 267, 2060 Antwerpen
- Dienstencentrum De Boskes, Sint-Bernardsesteenweg 187, 2020 Antwerpen

Enkele cijfers om je te overtuigen

- Sciensano berekende dat er maar liefst 30.000 ziekenhuisopnames vermeden zijn dankzij de vaccinatie.
- Volgens de coronacommissaris bieden de vaccins 90 procent bescherming tegen ernstige ziekte of hospitalisatie en 70 procent tegen besmetting. Dat effect wordt nog versterkt door de boosterprik.

Zit je nog met vragen?

De info over de coronavaccins kan snel veranderen. Je leest het laatste nieuws op ***www.schoten.be/coronavaccin.*** Je kan ook met je vragen terecht op de corona-infolijn 03 435 95 55.

Toegankelijke bushaltes

We willen dat iedereen zich makkelijk met het openbaar vervoer kan verplaatsen. Jong en oud, onder alle omstandigheden, met of zonder handicap. Daarom ondertekende Gemeente Schoten het charter 'Masterplan toegankelijke haltes'. Dat is een actieplan dat de haltes van het openbaar vervoer tegen 2030 toegankelijker wil maken. Daarvoor krijgen we ondersteuning van Inter, het Agentschap Toegankelijk Vlaanderen. Maar we hebben ook jouw hulp nodig.

Uiteraard worden nieuwe haltes voortaan meteen toegankelijk aangelegd, maar we passen ook heel wat bestaande haltes aan. Maar welke haltes moeten we eerst aanpakken? En zijn er naast de halte-infrastructuur misschien nog andere knelpunten die je weerhouden om de bus te nemen? Laat het ons weten en werk mee aan een gebruiksvriendelijk openbaar vervoer in Schoten.

Scan de QR-code en vul de korte vragenlijst over de haltes in jouw buurt in. Zo krijgen wij een idee van welke probleemhaltes er zijn. Je kan nog tot en met 31 januari 2022 je mening geven.

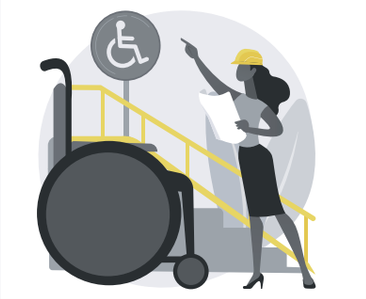

Hoe ziet zo'n halte eruit?

Toegankelijke haltes krijgen een hoger perron, waardoor de opstap kleiner is. Dat is handig voor rolstoelgebruikers, maar ook als je wat moeilijker ter been bent. En ook met kleine kinderen, kinderwagens, rollators of boodschappenkarretjes raak je zo makkelijker op de bus. Zo'n halte krijgt een comfortabele verharding, voldoende breedte en geen drempels. Er komt ook voelbare geleiding, zodat je ook zelfstandig de bus kan nemen als je blind of slechtziend bent.

Meer informatie

Scan de QR-code om de vragenlijst in te vullen.

toegankelijkehaltes@inter.vlaanderen

Info_dec_2021_005.indd 4 2/12/2021 16:18:02

Vergeten pelgrimsroute doorkruist Schoten

Historicus Hugo Lambrechts, je misschien ook bekend van onze Schotense reuzen, haalt met zijn boek 'Naer Lübeck wil ic Vaeren om ons Lieve Vrouwke te sien' een eeuwenoude pelgrimsroute vanonder het stof. Een route die ook door Schoten passeert. "Ik wil deze pelgrimstocht terug populair maken."

Hugo ging grondig te werk. Maar liefst 10 jaar historisch onderzoek ging aan deze publicatie vooraf. Het boek bestaat uit twee delen: een beknopte routebeschrijving ofwel het 'itinerarium Lamberti', vertaald: reisgids van Lambrechts. Het tweede deel bestaat uit een uitgebreide gids, waarin de historicus je mee op pad neemt doorheen de landschappen, culturen, architectuur en kunst die je op je route tegenkomt. Er is zelfs een hoofdstuk over wijn. "Tien jaar lang heb ik de route verkend, samen met mijn vrouw", vertelt de schrijver. "In de reisgids staan alle indrukken en onderzoeken gebundeld. Van symboliek tot spiritualiteit tot lokale keuken en alles daartussenin."

Schotense kapel

De pelgrimstocht vertrekt aan de Onze-Lieve-Vrouwekapel van de Potterie in Brugge en loopt tot aan de Mariënkirche in het Duitse Lübeck. De 900 kilometer lange route passeert daarbij ook onze gemeente, volgens de oude handelswegen waarop de historicus zich onder andere baseerde. "Het kapelletje De Horst is een belangrijk punt op deze route", vertelt hij. "Wist je dat er vroeger enkele herbergen waren aan die kapel? Een van mijn voorvaders heeft een daarvan nog uitgebaat, en naar alle waarschijnlijkheid pelgrims onderdak gegeven."

Pellegrinus

Een pelgrimstocht, wat is dat eigenlijk? "Het woord 'pelgrim' komt van 'pellegrinus', wat letterlijk 'zich in den vreemde bewegen' betekent. Dat vat een pelgrimstocht ook mooi samen", legt Hugo uit. "Een pelgrim overschrijdt grenzen, letterlijk en figuurlijk. Daarom was het in de middeleeuwen ook een vaak gebruikte straf voor misdadigers. Iemand die iets misdaan had, werd op strafbedevaart gestuurd. De maatschappij hoopte dat er dan een louteringsproces zou gebeuren onderweg, en dat er tot inzicht gekomen zou worden. Bovendien waren ze de persoon die iets mispeuterd had dan toch een hele tijd kwijt, en bleef de rust in het dorp bewaard", knipoogt Hugo. Wie betrapt werd op het niet uitvoeren van de opgelegde strafbedevaart, riskeerde een minder aangename straf: het afhakken van de duim, een hand, oren en neus of zelfs de galg was dan geen uitzondering.

"Pas op, enkel wie de pelgrimstocht met een spirituele intentie wandelt, is een echte pelgrim", zet hij de puntjes op de i. "Wie dat niet doet is gewoon een trekker. Een intentie kan een smeekbede zijn of een bedanking. Zo kwam ik op een van mijn pelgrimstochten naar Compostela eens twee studenten uit Leuven tegen. Zij hadden beloofd naar Compostela te pelgrimeren als ze geslaagd waren voor hun eindexamens."

Rode anjer

"Iedere pelgrimstocht heeft een symbool", legt Lambrechts uit. "Rome heeft de gekruiste sleutels, Jeruzalem de palmtakken en Compostela de schelp. Mijn itinerarium Lamberti heeft een rode anjer als symbool. De anjer is een Mariabloem en ook symbool voor de vrede." Dat de pelgrimstocht veel aan Maria toegewijde kerken en kapellen passeert, is dus geen toeval.

Meer informatie

'Naer Lübeck wil ic Vaeren om ons Lieve Vrouwke te sien': 35 euro
Bestellen: *broederschap.schoten@gmail.com.*
Ook te leen in de bibliotheek.

Wie lid wordt van de Broederschap van de Rozenkrans Schoten, krijgt een stempelkaart voor de pelgrimstocht. Met een volle stempelkaart krijg je een diploma of zogenaamd rosarium. Lidmaatschap kost 10 euro en is levenslang. Inbegrepen zit ook de digitale nieuwsbrief.

Historicus en auteur Hugo Lambrechts.

Digitaal sociale premies aanvragen

Ons bestuur zet een grote stap vooruit in de digitalisering van onze dienstverlening. Wie recht heeft op een sociale premie, hoeft de aanvraag niet meer op papier in te vullen en binnen te brengen. Via onze website kan het vanaf nu snel en digitaal. Voor wie moeite heeft met computers, blijven de papieren aanvraagformulieren wel nog bestaan.

De premies vraag je jaarlijks aan tussen 1 februari en 31 oktober. Aanvragen voor 2021 zijn dus al afgesloten. Aanvragen voor 2022 kunnen ingediend worden vanaf 1 februari 2022. Dat doe je dus snel en eenvoudig via ***www.schoten.be/sociale-premies of www.schoten.be/loket.***

Welke premies bestaan er?

Ben je 21 jaar of ouder en ondervind je moeilijkheden in het dagelijkse leven? Dan kan je recht hebben op een gemeentelijke sociale premie. Er zijn premies voor:

- Personen die drager zijn van een stoma
- Personen met incontinentieproblemen
- Personen met nierdialyse in thuisverzorging
- Mantelzorgers
- Personen met een handicap (sociaal-medische premie)

Verder zijn er ook nog enkele premies voor wie jonger is dan 21 jaar:

- Personen met een handicap jonger dan 21 jaar (sociaal-pedagogische premie)
- Vakantiepremie

Wil je meer weten over deze premies (voorwaarden, bedragen…) surf dan naar ***www.schoten.be/pensioen*** of vraag de folder 'Heb jij recht op een sociale premie?' via onderstaande contactgegevens.

Help, digitaal!

Ben je nog geen digitaal wonder, maar wil je dit wel graag worden? In onze gemeente zijn er verschillende initiatieven om jou op weg te helpen. Zo zijn er de computercursussen voor senioren in LDC 't Dorp, LDC Cogelshof en wijklokaal Lariksdreef. Kom gerust een keertje langs, informatie krijg je ter plekke.

- LDC 't Dorp: elke vrijdag om 10 uur
- LDC Cogelshof: elke woensdag om 14 uur
- Wijklokaal Lariksdreef: elke maandag om 14 uur

In de loop van 2022 start ook onze sociale dienst met een project om alle Schotenaren digitaal wegwijs te maken. Meer informatie lees je binnenkort via onze kanalen.

Dienst pensioenen en sociale premies
03 680 07 75 – *pensioendienst@schoten.be*
Enkel op afspraak.

Info_dec_2021_005.indd 5 2/12/2021 16:21:37

Aftellen naar de nieuwe Hoogmolenbrug

Begin september werden de kruispunten en de weg naar de toekomstige Hoogmolenbrug aan de kant van Wijnegem afgewerkt. In 2022 verplaatsen de werken zich opnieuw naar Schoten om ook hier de infrastructuur volledig klaar te maken voor de nieuwe brug. Als alles goed gaat, rijd je voor de zomer voor de eerste keer over de nieuwe Hoogmolenbrug. Tot die tijd kan je gewoon over de oude brug blijven rijden.

Je kan de nieuwe stalen boogbrug al spotten op het montageterrein naast de Metropoolstraat.

De volledige bouw van de nieuwe brug en bijhorende infrastructuur neemt in totaal bijna twee jaar in beslag. Maar er is ook goed nieuws! We zijn al over de helft van de werken.

Afgewerkte fases

De voorbereidende werken gingen zelfs al in 2019 van start: toen kreeg de Metropoolstraat nieuwe riolering en werd ze al gedeeltelijk heraangelegd. Ook de heraanleg van de N120 Merksemsebaan en de verlegging van de Deurnesteenweg zuid (bij de overburen in Wijnegem), kunnen we alvast afvinken.

Fases in uitvoering

In augustus vorig jaar werd er gestart aan de aanloophellingen die binnenkort de nieuwe brug verbinden met de Metropoolstraat. De realisatie daarvan is een hele klus. De definitieve afwerking kan pas gebeuren wanneer de nieuwe Hoogmolenbrug op haar plaats ligt. Ook aan de vernieuwing van de oude kaaimuur wordt nog hard gewerkt. Deze werken zijn naar verwachting in november 2022 klaar.

Om naar (uit) te kijken

Momenteel ligt de Hoogmolenbrug op het montageterrein in de Metropoolstraat. Daar wordt de stalen constructie volledig gemonteerd. Tijdens het weekend van 15 en 16 januari 2022 wordt ze ingevaren naar haar definitieve locatie, een indrukwekkend huzarenstukje.

Hinder in 2022 en 2023

De focus van de werken ligt de komende tijd vooral op de Metropoolstraat en de verbindingen met de aangrenzende straten.

Wat er staat te gebeuren:

- Aanleg van het kruispunt van de nieuwe Hoogmolenbrug met de Metropoolstraat,
- Aanleg van het nieuwe kruispunt van de Metropoolstraat met de Korte Braamstraat,
- Afbraak van de oude Hoogmolenbrug,
- Realisatie van de verbinding Braamstraat – Korte Braamstraat,
- Heraanleg van de Hoogmolendijk tussen Korte Braamstraat en Wijnegembaan,
- Aanleg van de nutsleidingen van de Metropoolstraat (stuk tussen Straalstraat tot voorbij Kruiningenstraat),
- Uitvoering van de weg- en rioleringswerken in de Metropoolstraat (vanaf Straalstraat tot voorbij de Kruiningenstraat)
- Realisatie van de definitieve afwerking op de nieuwe Hoogmolenbrug. Denk maar aan nutsleidingen (onder andere de verlichting), de rijbaan, het dubbel fietspad en de ecostrook.

Bij het ter perse gaan van deze Info Schoten beschikken we nog niet over een definitieve detailplanning en omleidingen van de Vlaamse Waterweg. Hou daarom onze digitale kanalen in de gaten voor meer informatie.

Afbraak bestaande brug

Van zodra de nieuwe Hoogmolenbrug klaar is voor gebruik, wordt ze officieel geopend voor het verkeer. We verwachten dat dit in de tweede helft van mei 2022 zal zijn. De oude brug heeft dan niet langer nut en wordt afgebroken. De afbraakwerken zullen ongeveer twee maanden in beslag nemen.

Braam- en Korte Braamstraat

Door de oude Hoogmolenbrug af te breken, komt er ruimte vrij om de Korte Braamstraat definitief aan te leggen. Ze krijgt een gescheiden riolering, waarna de straat opnieuw aangelegd en geïntegreerd wordt in de Braamstraat. Daarna wordt de straat aangesloten op de Metropoolstraat.

Hinder voor fietsers

Gedurende al deze werken zullen de fietsers wanneer nodig ook omgeleid worden. Het jaagpad wordt soms ingenomen in functie van de werken. Fietsers volgen de aangegeven omleiding.

Respecteer de omleiding

Deze werken een grote impact zullen hebben op het verkeer rondom de Metropoolstraat. We willen je daarom met aandrang vragen de signalisatie ter plaatse goed op te volgen. Zo houden we het veilig voor iedereen.

Info_dec_2021_005.indd 6 2/12/2021 16:22:03

Hoe ziet de nieuwe Hoogmolenbrug eruit?

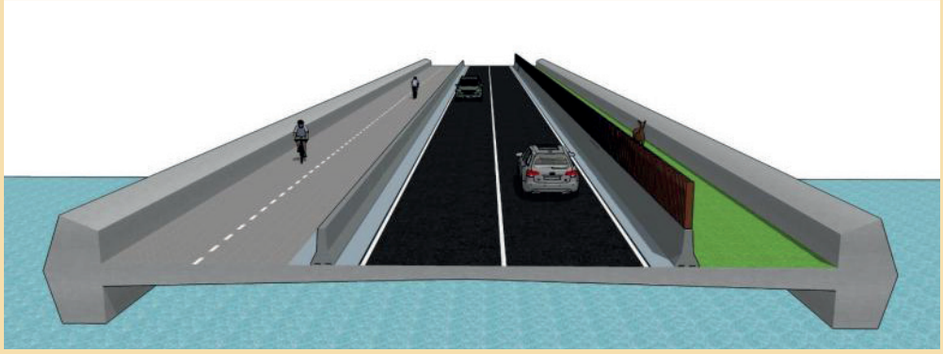

Dwarsprofiel Hoogmolenbrug.

Het wordt een witte, stalen boogbrug. Op termijn zullen de meeste bruggen over het Albertkanaal er min of meer hetzelfde uitzien.

Het gemotoriseerd verkeer krijgt in beide rijrichtingen één rijstrook. Fiets en voetgangers worden verwend met een extra breed tweerichtingsfietspad van vier meter breed. Zelfs aan de dieren werd gedacht: zij krijgen hun eigen ecostrook van maar liefst drie meter breed en de onderzijde van de Hoogmolenbrug wordt op zo'n manier afgewerkt dat er vleermuizen onder kunnen nesten.

In 't kort

Waarom een nieuwe brug?

Met bijna 40 miljoen ton vervoerde goederen per jaar is het Albertkanaal de belangrijkste waterweg in Vlaanderen. Een capaciteitsverhoging van het kanaal zou nog meer vrachtwagens van de weg kunnen halen. Daarom investeert De Vlaamse Waterweg in de verdere uitbouw van het Albertkanaal. Systematisch worden alle bruggen verhoogd tot 9,10 meter. Die hoogte maakt het mogelijk binnenschepen met vier lagen containers veilig en vlot te laten varen. Ter vergelijking: de huidige Hoogmolenbrug is vandaag slechts 7 meter hoog.

Daarnaast zal de nieuwe Hoogmolenbrug ons dorpscentrum ontlasten van (zwaar) verkeer. De nieuwe brug sluit rechtstreeks aan op de Metropoolstraat met een kruispunt geregeld met verkeerslichten. Zo wordt het vrachtverkeer uit het centrum van Schoten gehouden. Voor fietsers maken we de omgeving zoveel mogelijk conflictvrij: zij kunnen via een fietstunnel op een veilige manier het jaagpad langs het Albertkanaal bereiken. Het fietspad vanop de brug wordt doorgetrokken tot aan de schoolomgeving via Papenaardekenstraat.

Nieuwe brug = nieuwe verkeerscirculatie

De nieuwe Hoogmolenbrug schuift zo'n 250 meter richting Antwerpen op. Zoals je kan merken aan alle infrastructuurwerken, verandert er dus wel wat aan de verkeerscirculatie. De belangrijkste wijzigingen op een rijtje:

- De Wijnegembaan wordt samen met de Sluizenstraat de nieuwe toegangsweg naar Schoten-centrum.
- Verkeer vanuit Schoten kan via de Braamstraat de Metropoolstraat bereiken.
- In de Braamstraat tussen de Papenaardekenstraat en Metropoolstraat zal doorgaand verkeer komende van de Metropoolstraat geweerd worden (met uitzondering van de bussen van De Lijn). Dat doen we door de installatie van ANPR-camera's. Zo beperken we het aantal voertuigen in de Braamstraat.

We investeren in duurzame zebrapaden

Wist je dat onze gemeente zo'n 150 zebrapaden telt? Die werden tot voor kort samen met alle wegmarkeringen jaarlijks herschilderd met wegenverf omdat ze afslijten door het verkeer. Daar komt nu verandering in, want onze dienst Wegen en Mobiliteit investeert in zogenaamde 'thermoplast markering' voor de Schotense zebrapaden.

Thermoplatte-watte? Thermoplast is een wegmarkering die bestaat uit kunststof op basis van synthetische harsen. Deze markeringen hebben een veel langere levensduur dan gewone wegenverf. Ze blijven 3 tot 5 jaar zichtbaar, afhankelijk van het verkeer.
Er moet dus minder vaak geschilderd worden, waardoor we ook minder vaak de rijweg moeten innemen voor schilderwerken.

De thermoplast markeringen zijn een beetje duurder dan de gewone wegenverf. Toch is de meerprijs verwaarloosbaar omdat ze gemiddeld maar om de vier jaar aangebracht moeten worden.
Een aannemer is dit najaar al begonnen met de eerste schilderwerken.

Info_dec_2021_005.indd 7 2/12/2021 16:22:24

We verbeteren onze infrastructuur

De komende jaren zal vooral het project van de centrumvernieuwing veel aandacht vragen van onze dienst wegenis en mobiliteit. Maar dat wil niet zeggen dat we onze andere infrastructuur uit het oog verliezen.

Afgewerkt in 2021

Afgelopen jaar konden we deze weg- en rioleringswerken van ons takenlijstje schrappen:

- **Fietspaden Botermelkbaan**: de drukke verbindingsweg kreeg eindelijk haar veiligere, vrijliggende fietspaden.
- **Borkelstraat**: zowel het noordelijke als het zuidelijke deel van de Borkelstraat werd heraangelegd. Daarbij werd ook de riolering onder handen genomen. In Borkelstraat-noord is sinds de heraanleg een verbod voor vervoer zwaarder dan 3,5 ton van kracht.
- **Leeuwerikenlei, Kwikstaartlei en Rosierslei**: deze straten in de wijk Koningshof kregen nieuwe grachten, een nieuwe afvalwaterriolering en een vernieuwd wegdek.
- **Asfaltvernieuwingen**: in verschillende straten werd het wegdek in asfalt vernieuwd. Zo verbeterden we het rijcomfort voor alle weggebruikers in de Papenaardekenstraat, Amerlolaan, Wijngaardlaan en Bosschaert De Bouwellei.
- **Pumptrack**: het uitdagende fietsparcours van 288 meter lang aan sporthal De Zeurt, waar we zelfs Mathieu Van Der Poel al konden spotten!

Werken nog in uitvoering

In november startte de aannemer aan de weg- en rioleringswerken in de Papenaardekenstraat tussen de Braamstraat en Deurnevoetweg. De straat krijgt nieuwe nutsvoorzieningen en een nieuwe afvalwaterriolering. De bewoners genieten binnenkort van een nieuw wegdek, heraangelegde bermen en vleermuisvriendelijke ledverlichting. Ook dit deel van de Papenaardekenstraat wordt omgevormd tot fietsstraat en krijgt daarom rode asfalt. Als alles goed gaat, zijn de werken in maart 2022 afgerond.

Op de planning in 2022

Bewoners van de betrokken straten worden uiteraard tijdig op de hoogte gebracht van de werken in hun straat.

- **Weg- en rioleringswerken Sluizenstraat** (tussen kruispunt Geuzenveldenstraat en kruispunt Villerslei): dit zijn voorbereidende werken voor de latere weg- en rioleringswerken aan de Villerslei. We maken van de gelegenheid gebruik om dit stuk versleten Sluizenstraat te voorzien van een nieuwe riolering, een nieuw wegdek en een nieuw dubbelrichtingfietspad.
- **André Ullenslei en Stanislas Meeuslei**: in beide straten willen we nieuwe, gescheiden riolering aanleggen. Daarbij worden het regenwater en het afvalwater apart van elkaar opgevangen in gescheiden rioleringsbuizen. Het regenwater wordt niet mee afgevoerd naar een zuiveringsstation maar infiltreert lokaal in de bodem of wordt naar een lokale waterloop geleid. Over het precieze ontwerp wordt nog verder overlegd met de bewoners.
- **Hendrick Consciencestraat**: De Hendrick Consciencestraat krijgt aan beide zijden en over de volledige lengte volwaardige fietspaden. Ook de voetpaden en de rijweg worden vernieuwd.
- **Asfaltvernieuwingen**: de Deurnevoetweg en de Molenbaan krijgen in de loop van het jaar een nieuw laagje asfalt.
- **Pletterijstraat**: het voetpad in de Pletterijstraat is aan renovatie toe. Het wordt opnieuw aangelegd in 2022.
- **Korte Braamstraat**: door de komst van de nieuwe Hoogmolenbrug moet ook de Korte Braamstraat opnieuw aangelegd worden. Meer daarover lees je op pagina 6 en 7 van deze Info Schoten.

Actueel overzicht

Alle informatie over wegenwerken in ontwerp en in uitvoering vind je op ***www.schoten.be/wegenwerken.***

Tip! Soms zijn dringende herstellingen noodzakelijk. Registreer je op BE-Alert en krijg ook alle informatie over onverwachte wegenwerken in je mailbox. Daarnaast word je dankzij BE-Alert ook op de hoogte gebracht van noodsituaties in jouw buurt. Gratis! Meer over BE-Alert lees je op ***www.be-alert.be.***

Proefproject vrachtwagenverbod in Borkelstraat-noord

Na ongeveer een jaar werden de weg- en rioleringswerken in de Borkelstraat begin oktober afgerond. We ontvingen veel positieve reacties van de buurtbewoners. Daar zijn we heel blij mee!

In het noordelijke deel van de Borkelstraat, tussen de Horstebaan en de Ridder Walter van Havrelaan, werd een vrachtwagenverbod ingevoerd. Het gemeentebestuur test deze ingreep zes maanden uit. Over enkele maanden wordt de ingreep geëvalueerd en beslissen we over een eventueel definitief vrachtwagenverbod.
Het zuidelijke deel van de Borkelstraat (tussen Ridder Walter van Havrelaan en Churchilllaan) maakt deel uit van de lokale vrachtwagenroute. Hierdoor kan in dit deel geen vrachtwagenverbod ingevoerd worden.

Info_dec_2021_005.indd 8 2/12/2021 16:22:56

Dit realiseerden jullie met de projecttoelage

Dit jaar lanceerden we voor het eerst de 'projecttoelage', een subsidie waarmee we nieuwe initiatieven van Schotenaren ondersteunen. Iedereen – van individu tot groep, comité of vereniging – kon daarmee een financieel steuntje in de rug krijgen om zijn of haar project, evenement of activiteit te realiseren.

Drie projecten kregen dit jaar een projecttoelage toegekend. Dat succes hopen we volgend jaar te kunnen herhalen. Want, jawel: ook voor 2022 hebben we budget voorzien om nieuwe, spannende projecten van Schotenaren te helpen realiseren.

De Vaartgaard

Wie herinnert het zich nog? Schoten Vaart was vroeger een heuse toeristische trekpleister voor de Antwerpenaar, van de grote veerhuizen in de Belle Epoque tot de populaire chalets aan Bobbyland in de jaren '60. Hoewel er niet meer gezwommen mag worden, trekt de Vaart ook vandaag nog veel wandelaars en fietsers aan.

Projectleider Niels Dupon wil met 'De Vaartgaard' een moderne bijdrage leveren aan dit vaarttoerisme. In de eerste plaats door een gezellige tuin langs de Vaart te creëren, waar bezoekers met groene vingers gezellig kunnen (moes)tuinieren. Toevallige passanten die op zoek zijn naar een rustplaats langs het water, zijn er ook welkom. In een tweede fase wil De Vaartgaard een levendige ontmoetingsplaats worden met ruimte voor buurtinitiatieven en cultuur.

Heb je groene vingers, maar zelf geen ruimte voor een moestuin? De Vaartgaard heeft nog vrije plekjes voor geïnteresseerde deeltuiniers. Je kan jezelf nog tot 24 december 2021 aanmelden als kandidaat. Meer informatie op ***www.jackyland.be***. Je vindt de Vaartgaard aan de Brechtsebaan 154.

Renovatie tuin Onze-Lieve-Vrouw Koninginkerk

In samenwerking met de gemeente wordt de verouderde tuin rond de vijver van de Onze-Lieve-Vrouw Koninginkerk gerenoveerd. De Kerkfabriek diende een projectaanvraag in om ook de tuin binnen de vijver biodiverser te maken. Dat moet resulteren in een rustpunt voor iedereen: planten, dieren én mensen. Zo wordt niet alleen de tuin rond de vijver, maar ook de tuin binnen de vijver meer toegankelijk.

Circulair2900

Klimaatkapitaalproject Circulair2900 ontving een projecttoelage voor de organisatie van hun startmoment op 2 oktober 2021. Met een heuse 'Kickoff' schoot Circulair2900 uit te startblokken. Er waren inspiratiesessies en workshops over voeding, herstel en upcycling, aangevuld met een uitgebreid randprogramma van muziek, poëzie en catering. Een passende start voor dit Klimaatkapitaalproject! Lees ook meer over Circulair2900 op pagina 12 van deze Info Schoten.

Stop met dromen, start met organiseren

Om in aanmerking te komen voor de projecttoelage moet je project aan twee voorwaarden voldoen: je project, evenement of activiteit moet openbaar zijn en op de een of andere manier bijdragen aan een of meer doelstellingen van ons meerjarenplan. Die doelstellingen gaan bijvoorbeeld over levendige buurten, duurzaamheid en gezondheid, zorg voor mekaar, veiligheid...

Je project kan dus verschillende vormen aannemen: een nieuwe culturele of sportactiviteit, een maandelijkse koffiekar in jouw buurt, een project om senioren in jouw wijk te ondersteunen of zelfs een hip nieuw festival. Of laat je inspireren door een van bovenstaande reeds gerealiseerde projecten!

Enkel nog maar een ruw idee? Wil je kijken of je plannen haalbaar zijn? Je kan ook een toelage vragen om je idee uit te werken.

Evenementenloket, Sint-Cordulastraat 10
03 680 23 54 – evenementen@schoten.be
Onze diensten werken op afspraak.

Wat is de PROJECT TOELAGE

DOEL | Met de projecttoelage willen we ondernemerschap stimuleren, uitdagingen aangaan en ondernemende Schotenaren een duwtje in de rug geven.

VOOR WIE | Zowel voor individuen, verenigingen, groepen, comités, scholen...

KENMERKEN PROJECT | Je project heeft een openbaar karakter, is niet zuiver commercieel of consumptiegericht en is een nieuw initiatief dat nog niet in de reguliere werking vervat zit.

MEERJARENPLAN | Je project levert een bijdrage aan het gemeentelijk meerjarenplan.

PLUSPUNTEN | Je krijgt extra punten voor samenwerkingen, bereiken van doelgroepen, een gemeenschapsvormend karakter, versterking van het sociale leven, bevordering van solidaire en diverse samenleving, versterken van de gemeentelijke uitstraling...

TOELAGE | Een pril idee ontwikkelen? Dan krijg je een maximale toelage van 200 euro. Wie een toelage voor een uitgewerkt project aanvraagt, kan maximaal 1.500 euro krijgen.

De Vaartgaard.

Info_dec_2021_005.indd 9 2/12/2021 16:23:46

Kunstwerken en gedichten wekken nutskasten tot leven

Binnenkort kan je in het Schotense straatbeeld weer genieten van een nieuwe reeks opgefleurde nutskasten. Na een zorgvuldige selectie door onze kennersjury zullen niet alleen kunstwerken, maar voor het eerst ook gedichten opduiken in onze gemeente. Onder andere onze vaart, de natuur en het leven vormden een inspiratiebron voor de creatieve inzendingen. Hieronder krijg je alvast een exclusief voorproefje en maak je kennis met enkele winnaars van onze lokale nutskastenwedstrijd.

Een overzicht van alle winnaars (ook van de vorige editie) vind je op ***www.schoten.be/nutskasten.***

Ode aan de Vaart

Toon Thys

"Er wordt vaak gezegd dat Antwerpenaren met hun rug naar de Schelde leven. Ik durf te zeggen dat dat in Schoten niet het geval is! De vaart is centraal gelegen en wordt hier door velen omarmd. De vaart heeft een rustgevend effect op mij, en met mij op vele wandelaars, fietsers, vissers... Daarom deze Ode aan de Vaart."

Achter laat

Ellia-Luna Gaspard

"Het werk 'Achter laat' gaat over rouw, verlies en verdriet. Er bestaat niet zoiets als 'leef in het nu': alles wat we doen of zeggen, gaat het verleden in. Je kan dit werk zien als een spoor, een indruk, iets of iemand dat iets heeft 'achter gelaten'. Net zoals ik zal doen op een nutskast."

Drakenexpress

Christiaan Iken

"Dit werk vertelt het verhaal van een klein meisje dat een vliegmachine heeft uitgevonden. Jammer genoeg werkt dat niet zoals gepland en haar drakenvrienden helpen haar om de constructie toch in de lucht te krijgen. Maar deze illustratie zou even goed het verhaal kunnen vertellen van een meisje dat niet met de fiets of bus naar school gaat, maar liever de drakenexpress neemt."

Alliteratie

Lin De Backer

"Ik ben geboren en getogen in Schoten. Een alliteratie is voor mij een 'klein gelukske', het tovert een glimlach op mijn gezicht. Ik ben opgetogen over het project van de nutskasten, zodat deze niet langer het straatbeeld verarmen, maar verrijken."

Gelmelenhof

Marc Adriaenssens

"Dit werk is geïnspireerd door de herbestemming van het Gelmelenhof. Het gebouw zou perfect geschikt zijn als miniatuurkasteeltje in een viskom. Ooit werkte ik zelf in het gebouw, wat de connectie tussen het gemaakte werk, het gebouw en de kunstzinnige bestemming ervan nog groter maakt."

Verzuchting van een Nutskast

Etienne Thys

"Telkens ik door het park van Schoten wandel, valt mij op dat de nutskasten er in deze mooie omgeving maar troosteloos bij staan, terwijl tientallen mensen er achteloos voorbij wandelen. De nutskasten zijn voor mij een symbool van alles wat een belangrijk deel uitmaakt van ons dagelijks leven en waar we de waarde te weinig van inzien, omdat we het zo vanzelfsprekend vinden."

Eekhoorn

Cindy Akkermans

"Ik woon vlak bij park Vordenstein en ga daar graag wandelen. Met wat geluk zie je enkele speelse eekhoorns. Deze acrobaten toveren altijd een glimlach op mijn gezicht, vandaar deze tekening om ons eraan te doen herinneren dat geluk soms in de kleinste dingen kan zitten – als we maar de tijd nemen om te kijken."

Info_dec_2021_005.indd 10 2/12/2021 16:23:57

Schoten krijgt een nieuw gezicht en JIJ kan het mee vormgeven

Onze gemeente staat aan de start van één van de grootste infrastructuuringrepen ooit. De Markt, Paalstraat en omliggende straten krijgen een grondige metamorfose. Wij dromen alvast van zonnige terrasjes en een levendige, groene winkelstraat. Maar wat zijn jouw dromen?

Uit de DNA-enquête waarop maar liefst 1.800 Schotenaren hebben gereageerd, bleek: 'Het is schoon leven in Schoten'. Op de vraag naar de verbeterpunten voor onze gemeente, was dit de top 5 van de antwoorden:

1. Meer groen
2. Autoluwe of autovrije Paalstraat
3. Betere fiets- en voetpaden
4. Herinrichting Markt met horeca, terrassen en groen
5. Heraanleg en verfraaiing Paalstraat

Met deze wensen in het achterhoofd heeft het bestuur in samenwerking met ontwerpbureau Omgeving een plan uitgewerkt. In elke Schotense brievenbus viel een uitgebreide droombrochure waarin dit plan en de mogelijkheden alvast visueel werden voorgesteld.

Nu is het aan jou om dit plan te versterken. Om mee te denken, je mening te geven of om suggesties te doen. Daarvoor hebben we verschillende participatiemogelijkheden uitgerold. We kijken uit naar de reacties! Het is schoon leven in Schoten en samen maken we het nog schoner.

Infopunt Gelmelenstraat

In de Gelmelenstraat 1 kan je nog tot minstens maandag 20 december 2021 terecht om de plannen in detail te bekijken en om extra informatie te vragen. Er staan panelen opgesteld met een extra woordje uitleg en er hangt een overzichtskaart van de volledige projectzone. Zo heb je meteen een duidelijk beeld van de voorgestelde toekomstplannen.

Loop zeker eens langs om te proeven van de toekomst van onze gemeente. Er is altijd een schepen of projectmedewerker aanwezig zijn om jou te woord te staan of om te luisteren en je opmerkingen te noteren.

OPENINGSUREN INFOPUNT:

- **Maandag 13 uur – 15 uur.**
- **Donderdag 17 uur – 20 uur**
- **Zaterdag 10 uur – 13 uur**

Digitaal inspraakplatform

We willen graag weten of jij onze visie deelt en wat je vindt van de plannen voor ons dorp. We hopen dan ook dat de Schotenaren massaal input zullen geven op het digitale participatieplatform ***denkmee.schoten.be.***

Registreer je vandaag nog en ontdek alle digitale inspraakmogelijkheden. Je kan een enquête invullen, je suggestie geven over een bepaald thema of van gedachten wisselen met andere burgers. Daarnaast vind je op het platform ook een interactieve kaart met opmerkingen en ideeën van andere bewoners. Het platform zal nog tot eind dit jaar beschikbaar zijn voor iedereen die graag meewerkt aan een nóg schoner Schoten.

Interactief scherm

Op de Markt kan je op 1-2-3 je mening geven over het toekomstbeeld van ons marktplein. Simpelweg het digitale scherm aanraken en jouw voorkeursantwoord aantikken.

Bewoners en handelaars

Natuurlijk werden ook de mensen die in de projectzone wonen of werken niet vergeten. We hebben extra aandacht voor hun ideeën en bedenkingen. Zij werden in november uitgenodigd op een apart overlegmoment.

www.schoten.be/centrumvernieuwing
centrumvernieuwing@schoten.be

Toekomstbeeld Markt.

Info_dec_2021_005.indd 11 2/12/2021 16:25:13

Circulair2900 stelt duurzaamheid en ontmoeting centraal

Mémé van het Klimaatkapitaal gaat op bezoek bij de projectwinnaars

Dit jaar gaan we bij de zes winnaars van het Klimaatkapitaal langs. Hoe ver staan ze met hun project? Wat zijn de toekomstplannen? Deze keer dronken we samen met Mémé een tasje koffie bij Patrick Vinck, bezieler van Klimaatkapitaalproject Circulair2900.

Identikit

Naam project: Circulair2900

Beschrijving: Circulair2900 wil op een laagdrempelige manier experimenteren met herstelcafés, workshops en tuin- en keukenateliers. Het project voorziet ook een 'materialenbib' waar gereedschap kan worden gedeeld.

Gekregen Klimaatkapitaal: 18.350 euro

Initiatiefnemer Patrick Vinck.

Geboren en getogen Schotenaar Patrick Vinck is al van kindsbeen af bezig met het verenigingsleven. Zo organiseerde hij als jonge knaap op zijn zolder activiteiten voor de buurtkinderen en was hij actief bij de scouts. Meer recent was hij de initiatiefnemer van de *Gaasketelkoerse* en Schoten Bad, en maakte hij deel uit van wijkvereniging Atheneum.

Het mag dus geen verrassing zijn dat bezige bij Patrick een Klimaatkapitaalproject indiende, waarbij ontmoeten centraal staat.

Van Uffelen

"Mijn inspiratie voor Circulair2900 ligt in het pand waar vroeger elektrozaak Van Uffelen zat", vertelt Patrick. "Enerzijds omdat het al lang leeg staat, en anderzijds door het verhaal van de ondertussen overleden Paul Van Uffelen. De stopzetting van zijn zaak had me getroffen, en dan vooral de reden waarom. Hij vertelde dat heel wat mensen liever wegwerptoestellen aanschaffen, in plaats van in zijn winkel duurzamere producten te kopen die bovendien ook nog eens hersteld kunnen worden."

"Het pand stond dus al een tijdje leeg, en ik wou er graag iets mee doen vanuit het gedachtegoed van Paul Van Uffelen rond herstellen en duurzaamheid."

"Kort gezegd heeft het circulaire gegeven me altijd geprikkeld, net zoals de bezorgdheid om het klimaat. Ik probeer zo duurzaam en bewust mogelijk te leven. Ik geloof niet langer in het lineair gebruik van grondstoffen, waarbij we gebruiken, verbruiken en weggooien. Dat is sowieso ook niet meer houdbaar voor onze planeet," meent Patrick.

Ook Patricks' vroegere buurman, Stan Van Linden, vormde een inspiratiebron: "Hij richtte jaren geleden in zijn eigen garage de voorloper van de huidige uitleendienst van de wijk Geuzenvelden op. Dat initiatief is me altijd bijgebleven. Mijn gedachtenmolen draaide op volle toeren en het idee van Circulair2900 was geboren. Oorspronkelijk kwam ik met mijn idee eerst bij de dienst Lokale Economie terecht. Zij waren meteen enthousiast en gaven me de tip van het Klimaatkapitaal door."

Campagne voeren

Patrick kroop dus in zijn pen en diende een uitgebreide projectnota in. Toch dacht hij eventjes naast het Klimaatkapitaal te grijpen: "Toen ik zag dat ook verschillende scholen een project ingediend hadden, en bovendien hun leerlingen, ouders en andere sympathisanten begonnen te mobiliseren, vreesde ik eventjes dat ik niet voldoende publieksstemmen zou halen."

Maar de immer ondernemende Patrick zou Patrick niet zijn als hij ook daar geen oplossing voor had. "Ik heb me daarom op bepaalde ogenblikken als volleerd campagnevoerder in de Paalstraat opgesteld met flyers. Iedereen die ik ook maar een beetje kende, heb ik aangesproken en gevraagd om te stemmen", lacht hij trots.

En dat loonde, want Circulair2900 mocht maar liefst 561 publieksstemmen ontvangen. Opgeteld met de punten van de vakjury leverde hem dat een vierde plaats op en 18.350 euro Klimaatkapitaal.

Klimaatkapitaal

"Het Klimaatkapitaal laat me toe om Circulair2900 op een professionele manier aan te pakken. Dankzij het budget kan ik investeren in drukwerk en kwaliteitsvolle communicatie, denk maar aan de uitwerking van een logo. Een bepaald deel van het Klimaatkapitaal voorzie ik specifiek voor de gereedschapsbib en zal gebruikt worden om kwalitatief materiaal aan te kopen", zegt Patrick.

Een ander deel is voorzien voor werkingskosten, het organiseren van workshops en evenementen en de appreciatie van vrijwilligers.

Is de aankoop van nieuwe materialen niet in strijd met het circulaire gedachtegoed? "Ik kies er bewust voor om niet enkel gebruikt gereedschap in te zamelen, omdat het belangrijk is een kwaliteitsvolle basis te hebben", legt de projectindiener uit. "Een boormachine die doordraait of een waterpas die niet pas is, daar heeft niemand wat aan. Daarnaast is het belangrijk dat het materiaal hersteld kan worden. Dat is met oud gereedschap niet altijd evident."

"De basis kan aangevuld worden met ingezamelde toestellen en materialen, maar daarvoor ben ik nog op zoek naar technische profielen die me daarin kunnen ondersteunen", zegt Patrick die zich daarvoor tot de Schotenaar richt: "Bij deze doe ik een warme oproep

Info_dec_2021_005.indd 12
2/12/2021 16:25:28

"Circulair2900 draait om ontmoeten, delen, herstellen en duurzaam gebruik van grondstoffen"

naar iemand met kennis van gereedschap, iemand die me kan helpen bij het beoordelen van machines." Geëngageerde vrijwilligers die mee de handen uit de mouwen willen steken, mogen zich ook nog aanmelden bij Patrick of aanmelden via ***www.giveaday.be/schoten***.

Ontmoeten

Wie graag aan het klussen slaat in zijn huis en daarvoor toestellen bij de gereedschapsbib van Circulair2900 ontleent, moet nog heel even geduld hebben: de gereedschapsbib gaat pas effectief van start in het voorjaar van 2022.

"Maar het draait om meer dan enkel het uitlenen van doe-het-zelfgereedschap", glimlacht Patrick. "Circulair2900 draait ook om ontmoeten, delen, herstellen en duurzaam gebruik. Aan de hand van workshops en evenementen wil ik 'circulaire economie' op een laagdrempelige manier introduceren bij de Schotenaar."

Voorbeeld daarvan was alvast het 'kick-off'-evenement van Circulair2900 op zaterdag 2 oktober 2021. Bezoekers konden er terecht voor onder andere inspiratiesessies, workshops en een podcastsessie met Eva Balemans en Mounia Ladhib van Ecossentials.

Net omdat het ontmoeten en laagdrempelig contact met de Schotenaar zo belangrijk is voor Circulair2900, speelt Patrick met het idee om het concept van de gereedschapsbib ook mobiel te maken. "Zo zou ik nog meer Schotenaren kunnen bereiken én ontmoeten", zegt hij enthousiast.

Wat wel vast ligt, is dat er een vast lidmaatschap gevraagd zal worden om gebruik te kunnen maken van de gereedschapsbib. "Daarin verschillen we met grote verhuurbedrijven, daar betaal je de huur per keer én per machine. Ook op die manier zorgen we ervoor dat het toegankelijk blijft voor iedereen."

Kortom, het is voorlopig nog even wachten op de effectieve gereedschapsbib, maar dat er achter de schermen hard gewerkt wordt, mag duidelijk zijn!

Blijf op de hoogte

Volg Circulair2900 op sociale media en blijf op de hoogte van de lancering van de gereedschapsbib, toekomstige evenementen en workshops.

- **info@circulair2900.be**
- **0456 388 884**
- ***www.facebook.com/circulair2900***
- ***www.instagram.com/circulair2900***
- **Beluister de podcast van Eva Balemans via *www.spotify.com* (zoek naar People Planet Profit Podcast).**

GereedschapsBIB
komt naar Schoten

Een GereedschapsBIB is goed voor je portemonnee!
Zo moet je niet voor elke klus nieuw gereedschap kopen.
En voor het klimaat, want hoe meer we delen,
hoe minder we moeten produceren.

Mensen zetten hun vaardigheden in voor elkaar.
Ze wisselen kennis uit over het gebruik van het werkmateriaal en het aanpakken van klussen.

Circulair 2900

DOE JE MEE?

We kunnen alle hulp gebruiken!
Wat je achtergrond en talenten ook zijn,
er is altijd wel iets dat goed van pas kan komen.

contactgegevens:
info@circulair2900.be T 0456 388 884

Een inititatief van : BRUG 14 vzw

Met de steun van : gemeente Schoten

V.U. BRUG 14 vzw, Patrick Vinck, Boekweitstraat 24, 2900 Schoten

Info_dec_2021_005.indd 13 2/12/2021 16:25:33

De Grote Grondvraag: hoe gezond is je grond?

Vlaanderen heeft een rijk industrieel verleden en dat laat zijn sporen na in de bodem. De OVAM (Openbare Vlaamse AfvalstoffenMaatschappij) heeft een plan opgesteld om tegen 2028 alle Vlaamse risicogronden te onderzoeken. Met die informatie moeten in 2036 alle (historisch) verontreinigde gronden minstens in sanering zijn. De Grote Grondvraag geeft je de kans om te controleren of jouw grond mogelijk vervuild is.

Via de website ***www.degrotegrondvraag.be*** kan je snel en eenvoudig je grond controleren. Vul je adres in en aan de hand van de beschikbare informatie zie je meteen of jouw grond een risicogrond is. Als dat het geval is, geeft de OVAM stap voor stap aan wat te doen om je grond opnieuw gezond te maken.

Investering in de toekomst

Zonder gezonde grond kunnen we de kostbare ruimte in Vlaanderen niet optimaal gebruiken. Jij wil toch ook dat open ruimte en gezond grondwater beschikbaar en betaalbaar zijn? Dat is niet alleen goed voor onze gezondheid, maar ook voor de economie. Redenen genoeg dus om te controleren of jouw grond gezond is.

Help, risicogrond!

Een risicogrond is een grond waarop vervuilende activiteiten worden of werden uitgevoerd (fabrieken, werkplaatsen, machines, installaties, opslagplaatsen…). Hierdoor is het risico op bodemverontreiniging verhoogd.

Wie eigenaar blijkt te zijn van een risicogrond, hoeft zich nog niet meteen zorgen te maken. Lang niet elke risicogrond moet ook noodzakelijk gesaneerd worden. De eerste stap is een oriënterend bodemonderzoek dat je meer informatie en zekerheid zal bieden over de grond. Is sanering toch verplicht, dan zorgt de OVAM voor begeleiding bij alle stappen die je als eigenaar moet zetten.

In heel wat gevallen zal de OVAM ook de kosten van het onderzoek én de sanering dragen.

2036: da's nog ver weg

Bodemonderzoeken en saneringen vragen nu eenmaal tijd. Willen we de deadline van 2036 halen, dan moeten we nu van start gaan. Door je grond nu al te controleren, kan je als grondeigenaar vermijden dat je later voor verrassingen komt te staan en een verplicht onderzoek moet uitvoeren. Langer wachten kan de verontreiniging bovendien verergeren, en het prijskaartje doen oplopen. Surf dus snel naar ***www.degrotegrondvraag.be*** en controleer de gezondheid van je grond.

www.ovam.be/de-grote-grondvraag
www.degrotegrondvraag.be

Onterecht opgenomen als risicogrond

Is je grond volgens jou onterecht opgenomen als risicogrond? Neem dan contact op met de gemeentelijke milieudienst. Als je grond duidelijk geen risicogrond is, wordt het verwijderd uit de Gemeentelijke Inventaris van Risicogronden.

Milieudienst 03 685 04 62
milieudienst@schoten.be
Opgelet, onze diensten werken op afspraak. Maak een afspraak via schoten.be/afspraak of 03 680 09 00.

Park Vordenstein opnieuw bekroond

Het groene kroonjuweel in onze gemeente mocht onlangs opnieuw een Green Flag Award ontvangen. Dat is een kwaliteitslabel voor duurzaam beheerde parken en groene ruimten. Het is al de derde keer dat Park Vordenstein de Green Flag mag hijsen. Vorig jaar nog werd het park zelfs bij de 10 populairste Green Flag Award-parken wereldwijd verkozen. Een dikke pluim voor Agentschap Natuur en Bos, alle medewerkers en vrijwilligers!

Green Flag Award®

Info_dec_2021_005.indd 14 2/12/2021 16:25:37

Vijf scholen krijgen cheque als dank voor deelname aan Operatie Proper

Operatie Proper is een beloningssysteem voor scholen en jeugdverenigingen die zich gedurende het schooljaar inzetten om zwerfvuil duurzaam aan te pakken. Daarbij krijgen ze ondersteuning van Mooimakers (het Vlaamse initiatief tegen zwerfvuil) bij het opstellen van een actieplan, met opruimmateriaal en met educatieve pakketten. De volgehouden inspanningen worden nadien financieel beloond.

Zo mochten basisscholen Sint-Filippus, Atheneum Schoten, Bloemendaal, Sint-Eduardus en De Tuimelaar onlangs een welverdiende cheque in ontvangst nemen, als dank voor hun inzet tijdens het schooljaar 2020-2021. Deze scholen engageerden zich om maandelijks of vaker het zwerfvuil op de terreinen van de school en daarrond op te ruimen. Daarnaast werden er 'grote klaspoetsen', 'afvalwandelingen', sorteerdozen en zelfs mascottes in het leven geroepen. Zo zorgden ze samen voor een nettere schoolomgeving.

Zwerfvuilacties

Geïnspireerd door het voorbeeld van deze jonge duurzame helden? Zet dan zelf een zwerfvuilactie op poten en overtuig zoveel mogelijk buren om mee te doen. Via ***www.schoten.be/zwerfvuilactie*** krijg en/of ontleen je gratis opruimmateriaal zoals prikkers, handschoenen en vuilniszakken. Het verzamelde zwerfvuil mag je als particulier nadien gratis op het recyclagepark binnenbrengen.

De gemeente haalt gratis het opgeruimd zwerfvuil op voor verenigingen en scholen.

Een laatste rustplaats voor je huisdier

Je huisdier maakt jarenlang deel uit van je gezin. Maar bij het overlijden van je gezelschapsdier was er tot voor kort weinig mogelijkheid tot rouwen en afscheid nemen. Het gemeentebestuur zorgt er nu voor dat overleden (kleine) huisdieren van iedere Schotense dierenliefhebber een laatste rustplekje kunnen krijgen.

Binnenkort zal in alle sereniteit de dierenrustplaats openen in de Patappeltorenweg. Je vindt de zone achteraan het Wytschot, ter hoogte van de gekende 'barreel'. Je herkent de dierenrustplaats aan de grote houten totem die een hond en een kat afbeeldt.

Herinneringsplaatje

Op de dierenrustplaats kan je jouw huisdier een laatste afscheid geven door het uit te strooien of door een biodegradeerbare urne in de grond te steken. Aan de totem mag je nadien een klein herinneringsplaatje bevestigen met de naam van je dier en de overlijdensdatum. Zo heb je altijd een plekje om naartoe te komen en herinneringen op te halen.

Enkel gecremeerde dieren kunnen een plekje krijgen op de dierenrustplaats. Het begraven van dieren is niet toegestaan, net zoals het plaatsen van monumentjes, knuffels, bloemen of andere zaken.

Wie van zijn of haar huisdier afscheid wil nemen op de dierenrustplaats, neemt daarvoor eerst contact op met de milieudienst. Je krijgt dan een lijstje met voorwaarden.

milieudienst@schoten.be **- 03 680 04 62**

Glasbollen in een nieuw jasje

Heb jij ze al gespot? De glasbollen in onze gemeente zijn vernieuwd. De vale, afgeschenen glasbollen zijn vervangen door nieuwe, duurzame blauwe glasbollen uit HDPE (Hoge Dichtheid Polyetheen). Dat materiaal is honderd procent recycleerbaar én bestand tegen regen en zon.

Een andere nieuwigheid is de inwerpklep. De nieuwe groene of witte inwerpklep vervangt de rubberen inwerpmond en sluit de glasbol beter af. Dat houdt geurtjes en insecten weg. Over glas(bollen) gesproken: wist je trouwens dat je glas ook gratis kan deponeren op het recyclagepark (Sluizenstraat 123)? Is een glasbol vol, dan zijn er dus best wel wat opties. Je kan het glas weer mee naar huis nemen, maar je kan ook op zoek gaan naar een andere glasbol of je rijdt dus even naar het recyclagepark. Het glas naast de glasbol zetten is geen alternatief! Dat is sluikstort en wordt beboet met een GAS-boete.

Een overzicht van alle glasbollen in onze gemeente vind je op *www.schoten.be/huisvuil.*

Info_dec_2021_005.indd 15 2/12/2021 16:26:40

De eindejaarswensen van de Academie zijn er weer!

Schotenaren weten het: al jaren staan de producties van de Academie garant voor kwaliteit en veelzijdigheid. Na een jaar stilte kunnen onze kunstenaars in spe jullie eindelijk terug uitnodigen om samen Kerst en Nieuwjaar te vieren! Ze trakteren je graag op een programma vol gezelligheid, licht en warmte. Kom jij mee genieten?

THE KIDS ARE ALRIGHT

EXPO

De titel van deze expositie, een ludieke knipoog naar het gelijknamige nummer van de Britse rockband The Who (1965), verwijst naar de jongeren in de academie. Ondanks de aanhoudende coronapandemie staan ze er wekelijks, boordevol enthousiasme en met een hoofd vol creatieve plannen! Het resultaat van hun werk in het 'lab' kan je bewonderen tijdens de tentoonstelling.

Nog tot 21 december 2021
in foyer De Kaekelaar
Meer informatie op
www.academieschoten.be.

ANGELS' CAROL

KERSTCONCERT

De leerlingen van de Academie brengen je op woensdag 22 december in hemelse sferen met hun benefietconcert Angels' Carol. Wist je dat het woord 'angel' afstamt van het Griekse woord 'angelos'? Het betekent bode of boodschapper en dat is niet toevallig, want het waren de engelen die de geboorte van Christus verkondigden. 'Carol' is het Engelse woord voor kerstlied, maar betekent ook vreugde. Met deze twee mooie woorden wil de Academie haar vreugde uitzingen om terug samen te mogen musiceren en dit te delen met heel Schoten!

Wat kan je verwachten? Maar liefst vier koren uit de zangafdeling van de Academie treden aan met hun engelenstemmen. Ze worden begeleid door twee pianisten en de leerlingen harp.

Woensdag 22 december, 20 uur
Sint-Cordulakerk
De opbrengsten van dit concert gaan naar TEJO Schoten.
Meer informatie: *www.academieschoten.be.*

PAS DE QUOI

NIEUWJAARSCONCERT

Goede wensen tijdens de maand januari winnen aan kracht als ze voorzien zijn van de juiste klanken en akkoorden, daar is de Academie van overtuigd. Naar aloude traditie verwent ze jou daarom weer met twee nieuwjaarsconcerten. Dirigent Walter Mertens en orkest Pas de Quoi zijn ondertussen een vaste waarde op dit muzikale feest. Ze worden bijgestaan door een blazersensemble en het slagwerkensemble Lesmalo.

De sfeer wordt gezet met muziek van onder andere Mozart, Smetana, Shore, Morricone en Mertens. De woordleerlingen leiden je met plezier doorheen het programma en de leerlingen dans zorgen voor ritmische intermezzo's.

Zaterdag 22 januari 2022, 14 uur en 16 uur,
Cultuurcentrum De Kaekelaar
Reserveer vooraf je tickets via
***www.academieschoten.be.* Prijs: 3 euro.**

Dag van de Academies

Noteer alvast in je agenda: Dag van de Academies op 19 februari 2022

De Dag Van De Academies 2022 staat in het teken van 'REMAKE': hermaak, herdenk, herspeel, herschrijf, herteken, herschilder, herdans, hergebruik… Het gaat over voorbeelden volgen, herhalen om te leren en bestaande inzichten omzetten naar nieuwe ideeën. De Academie is als deeltijds kunstonderwijs immers de plaats waar leerlingen in contact komen met oude meesters, componisten, theaterteksten en/of dansers en deze op hun beurt weer tot leven brengen op een nieuwe en persoonlijke manier.

Met de voeten stevig verankerd in de traditie, onderzoekt de Academie hoe kunst ons vandaag verbindt: met onszelf, de ander en de wereld. Op deze hoogdag voor academies zorgt de Academie voor activiteiten op de campus Beeld en Podium.

Omcirkel alvast zaterdag 19 februari 2022 in je agenda, concrete informatie volgt binnenkort via ***www.academieschoten.be*** en de sociale media van Academie Schoten.

Covid Safe

Hou bij je bezoek aan (een van) de concerten rekening met de geldende coronamaatregelen, dit wil zeggen: het tonen van een geldig Covid Safe Ticket en het dragen van een mondmasker is verplicht.

Alle laatste praktische info vind je op ***www.academieschoten.be***.

Info_dec_2021_005.indd 16 2/12/2021 16:26:42

Cameraman Marc Rombouts schenkt enorm archief aan SCOT

De kans dat je Marc Rombouts de afgelopen 30 jaar ergens achter de camera in Schoten bent tegengekomen, is zeer groot. De Schotenaar begon ooit als hobbyist en groeide nadien uit tot zelfstandige videojournalist voor regionale zender ATV. Daarnaast filmde hij in zijn vrije tijd ook regelmatig op Schotense evenementen of gebeurtenissen. Van al deze beelden hield hij een nauwgezet archief bij. "Toen ik midden in coronatijd op pensioen ging, dacht ik: dat archief kan ik toch niet verloren laten gaan?"

Marc Rombouts (rechts) overhandigt zijn archief aan Bob Chabot van SCOT.

De cameraman toont ons trots een lijst van zijn verwezenlijkingen: iedere opname kreeg netjes een titel en werd chronologisch gerangschikt. Meer dan 400 video's, goed voor 300 gigabyte, filmde Marc in zijn carrière bij elkaar. Dankzij de moderne technologie staan ze nu allemaal op één compacte harde schijf verzameld. Die werd op 28 oktober plechtig overhandigd aan heemkundige kring SCOT, volledig rechtenvrij.

"SCOT heeft een heel uitgebreide beeldbank, waar duizenden foto's over Schoten kunnen worden bewonderd", vertelt Marc, die ook lid werd van de vereniging. "Maar tot voor kort had de heemkundige kring nog geen bewegende beelden in haar archief. Daar komt nu in een klap verandering in, al moeten we wel nog technisch bekijken hoe we de fragmenten toegankelijk kunnen maken voor de Schotenaren."

300.000 frank

Ongeveer 80 procent van de geschonken filmpjes werd door Marc zelf ingeblikt. De overige 20 procent zijn gekregen beelden die hij dan digitaliseerde, zoals bijvoorbeeld een fragment van de Midzomerfeesten Koningshof in 1947. "Honderden reportages heb ik gefilmd", glundert Marc. "Beroepshalve zat ik veel in Antwerpen voor ATV, maar ook in Schoten heb ik veel momenten ingeblikt. Ik vind dat heel belangrijk, om momenten voor later te bewaren."

"Ik herinner me nog goed wanneer ik mijn allereerste digitale montage maakte, in 1999. Ik was een van de eersten in de buurt die dat kon. Dat was duur, want het toestel dat ik daarvoor aangekocht had kostte toen zo'n 300.000 frank." Omgerekend is dat vandaag ongeveer 7.500 euro.

"20 jaar geleden stond digitale videomontage nog in zijn kinderschoenen. De digitale revolutie heb ik dus van dichtbij meegemaakt. Vandaag is alles veel sneller en eenvoudiger geworden."

Pensioen

Nu is het tijd voor een welverdiend pensioen voor Marc Rombouts. "Niets moet nog, en alles mag", zegt hij zelf. Al zal video ook na zijn pensionering nog deel blijven uitmaken van zijn leven: "Ik ga zeker blijven filmen om het archief van SCOT aan te vullen. En ook het digitaliseren van oude videobanden, oude 8mm-films en dia's blijf ik graag doen."

De cirkel is dus rond: Marc maakte ooit van zijn hobby zijn beroep, en nu van zijn beroep weer zijn hobby.

Wie nog oude video's heeft liggen, mag Marc Rombouts contacteren via *marc_rombouts@pandora.be.*

Marcs Memorabele Momenten

100 jaar Scheldeprijs

"Sinds mijn twaalfde heb ik geen enkele editie van de Scheldeprijs gemist", verklaart Marc trots. "Vanaf de jaren '90 filmde ik ook steevast op deze officieuze Schotense feestdag. In 2007 stelde ik samen met wielerkenner René Vermeiren een DVD samen over 100 jaar Scheldeprijs. Maanden hebben we daaraan gewerkt. Het resultaat? Een film van 50 minuten lang, vol oude en nieuwe beelden, foto's en interviews – ik mocht zelfs Rik Van Looy en Eddy Merckx voor mijn camera zetten."

Afscheidsviering burgemeester Sebrechts

Van 1983 tot 2003 droeg Tony Sebrechts de burgermeestersjerp in Schoten. "Naar aanleiding van zijn afscheidsviering bedachten we samen met de gemeentelijke communicatiedienst een lokale tv-zender TV Schoten. Burgemeester Sebrechts werd toen in een 'live talkshow', compleet met publiek, ontvangen. Er werden door mij samengestelde reportages getoond en herinneringen aan zijn twintigjarig burgemeesterschap opgehaald", vertelt Marc. "Zoals het een echte (fictieve) tv-zender betaamt, werd deze show ook opgenomen met maar liefst drie camera's en met mij als regisseur!" De beelden werden nadien door Marc verwerkt in een volwaardige tv-aflevering.

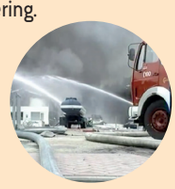

Brand Hapag Oil

"Een van mijn meer spectaculaire ervaringen is de brand bij Hapag Oil in 1991, een bedrijf dat olie verwerkte en dat aan Schoten Vaart lag. Dat was een van de grootste branden die ooit in Schoten gewoed heeft", vertelt de cameraman. "Ik hoorde vanuit mijn studio in de Henri Dunantlaan een knal en zag een grote grijze wolk. Ik ben toen met mijn camera op de rug op mijn fiets gesprongen en in de richting van de rookpluim gefietst. Wonderbaarlijk genoeg was ik als eerste ter plaatse, nog voor de brandweer of politie. Het leverde unieke beelden op."

Info_dec_2021_005.indd 17 2/12/2021 16:26:47

masterbjjschoten
Team Master-BJJ.
#masterbjjfighter #jiujitsu #grappling #wrestling #sport #sporthalvordensteyn #schoten

nousdeuxfashion
Mijn nichtje is zo mooi.
#nousdeuxfashion #paalstraat52 #paalstraatschoten #schoten #schotenleeft #schotencity #shopsmall #gemeenteschoten #genietvanschoten #gezijtvanschoten #fall2021 @janelle_dw

beagle_bo2020
Are you looking @ me??
#parkvanschoten #schoten #beagle #beaglelove #beaglelife #cutiepie #beaglesofbelgium #doglife #beaglesofinstagram #dogsofinstagram #doglove #dogoftheday #beagleoftheday #pictureoftheday

Instagram Schoten

In deze rubriek vind je de leukste Instagramfoto's terug, die gepost werden met de hashtag # schoten. Wil je er zelf ook tussen staan volgende keer? Deel dan je beste foto's via # schoten!

ilsandyou
Zalig gewandeld. Bedankt dat jullie erbij waren.
#herfstwandeling #teaminbalanza #natuurschoten #fitcorner #schoten

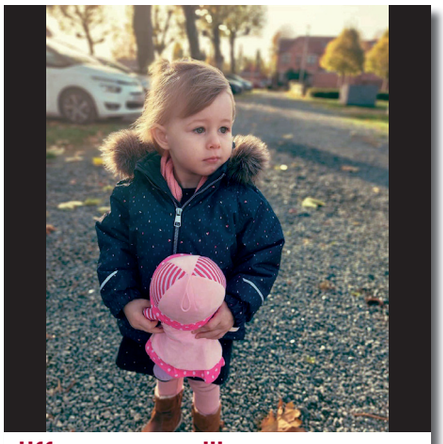

tiffany_en_milla
And all at once... summer collapsed into fall.
#autumn2021 #schoten #brunchtime #millaliefde #2years5months

gerardvm.thuis
Poëzie en Flamenco, Solglimt, 28.11.21
@flamencoantwerp www.flamencoantwerp.be #miguelhernandez #jorindecielen #carlostheus #woutergorissen #homeconcert #solglimt #schoten

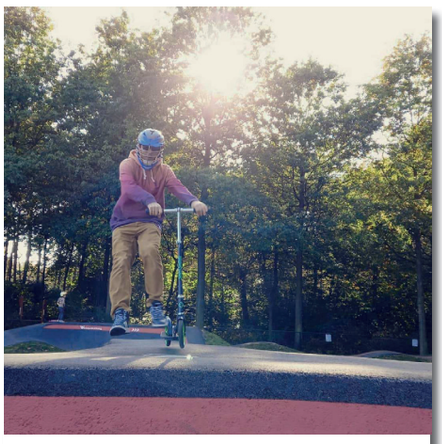

grassrootslacrosse
Wanneer een helm verplicht is volgens de pumptrack-regels... Kun je tegelijk promotie voor lacrosse doen.
@europeanlacrosse @nederlandlacrosse @belgiumlax @antwerparmadillos #pumptrack #schoten

restaurantvilladoria
And suddenly it's Monday again…
Full focus by Chef Johan De Pauw!
#restaurant #villadoria #schoten #schotenleeft #gaultmillaubelgium #michelin @projected_by_m

Info_dec_2021_005.indd 18 2/12/2021 16:26:53

tom_thetraveladdict
Herfstkleuren in Schoten.
#belgium #belgie #schoten #autumncolours #autumnvibes #naturephotography #photography #beautiful #natureisbeautiful #savetheplanet #savethetrees #orange #herfst

jahir_ruben
My little model. A cloudy/sunny day in Schoten.
#parkvordenstein #vordenstein #schoten #gemeenteschoten #belgium

sint_michiel_schoten
Pistolekestijd! Samen op school ontbijten op de Dag van de jeugdbeweging!
#topcollegas #dagvandejeugdbeweging2021 #ontbijt #pistoletjes #sintmichielscollegeschoten #schoten"

Studeren op locatie: goed voor de concentratie

Komen de muren ook op jou af tijdens de blok? Is je wifi niet stabiel? Of is het onmogelijk om in stilte te studeren met je thuiswerkende ouders? Er zijn verschillende redenen om in JH Kaddish te komen studeren.

De komende weken zal Jeugdhuis Kaddish weer dienstdoen als rustige studieplek tijdens de blokperiode. Studenten kunnen vanaf maandag 3 januari 2022 elke dag (ook in het weekend) tussen 9 en 18 uur in het jeugdhuis terecht om te studeren. Inschrijven is wel verplicht. Dat kan via ***www.kaddish.be***. Wist je dat Kaddish onlangs door MNM verkozen werd tot studentvriendelijk jeugdhuis? Daar studeren is toch veel toffer dan thuis!

Jeugdhuis Kaddish voorziet stopcontacten, wifi en ontsmettingsmiddel. Je kan mits een vrije bijdrage ook gebruik maken van een waterkoker en koffiezet. Na afloop was je wel je gebruikte koffietas af. Naast je eigen leerstof breng je zelf ook je eigen drankjes of versnaperingen mee. De toog is uiteraard gesloten.

Met je neus in de boeken

Zijn alle studieplaatsen in jeugdhuis Kaddish volzet of studeer je gewoon liever letterlijk tussen de boeken? Dan is de bibliotheek als studieplek echt iets voor jou. Tijdens de openingsuren van de Braembibliotheek kan je er terecht in de bib zelf of in het polyvalent lokaal. Vooraf inschrijven is niet nodig. Hou je wel aan volgende afspraken:

- 1 persoon per tafel
- mondmasker verplicht
- ontsmet je werkplek
- het raam blijft geopend

We wensen alle studenten alvast veel succes met de blok en de examens!

Colofon

Info Schoten is een uitgave van het Schotense gemeentebestuur en wordt gedrukt op 100% gerecycleerd papier met vegetale inkten. Verantwoordelijk uitgever is het college van burgemeester en schepenen.

Redactie: Laura Delandsheer en communicatiedienst
Foto's: Paul De Groot, Unsplash, Freepik
Opmaak: www.X-OC.com

Contact opnemen met Info Schoten kan via ***laura.delandsheer@schoten.be***, 03 680 09 76, of schriftelijk via Verbertstraat 3, 2900 Schoten.

Volgend nummer verschijnt in maart. Raadpleeg voor gemeentelijk nieuws ook Info Actueel achteraan in de Bode van Schoten en ***www.schoten.be***.

OPENBAARHEID VAN BESTUUR
Je kan de agenda's en besluiten van onze bestuursorganen online raadplegen via ***schoten.meetingburger.net***. Op dit platform lees je de recente stukken van de gemeenteraad, raad voor maatschappelijk welzijn, schepencollege en vast bureau. Voortaan kan je ook naar de tussenkomsten van de gemeenteraadsleden luisteren op ***schoten.notubiz.be***.

WIJ WERKEN OP AFSPRAAK
De diensten van het gemeentehuis en het OCMW werken op afspraak. Voor een afspraak met de sociale dienst van het OCMW contacteer je ***info@ocmwschoten.be*** of bel je 03 680 06 40. Voor alle andere afspraken maak je online een afspraak via ***www.schoten.be/afspraak*** of bel je tijdens de openingsuren naar 03 680 09 00.

E-LOKET
Veel attesten en formulieren kan je online aanvragen via ons e-loket: ***www.schoten.be/loket***.

Handige nummers

Gemeentehuis	03 680 09 00
OCMW/ Sociale dienst	03 680 06 40
Huis van het Kind	0499 92 62 36
Lokale dienstencentra:	
- 't Dorp	03 680 07 77
- Cogelshof	03 644 67 94
Bibliotheek	03 680 17 10
Academie	03 685 02 56
Cultuurcentrum	03 680 23 40
Groene Lijn (vragen over afval)	0800 94 039
Politie	03 680 12 70
Brandweer	03 685 32 29
Inspraak/Klachten	03 680 09 77

Info_dec_2021_005.indd 19 2/12/2021 16:26:59

Agenda

Dinsdag 14 december	14u	De Kaekelaar	Corpus Christi	Film i.s.m. HV en Seniorenraad	
Dinsdag 14 december	20u	De Kaekelaar	Corpus Christi	Film i.s.m. HV en Seniorenraad	
Woensdag 15 december	14u	De Kaekelaar	The Secret Garden (9+)	Grabbelpasfilm i.s.m. Jeugddienst Schoten	
Donderdag 16 december	20u	Kasteel van Schoten	Madou	Kasteelconcert	Laatste tickets
Zondag 19 december	11u	Kasteel van Schoten	Le nuove muzische	Aperitiefconcert door Sospiri Ardenti	
Woensdag 22 december	20u	De Kaekelaar	Belpop Bonanza Schoten	Muziek door Jan Delvaux en DJ Bobby Ewing (FOTO)	
Donderdag 6 januari	15u	De Kaekelaar	Thelonious (6+)	Muziek door Zonzo Compagnie	
Zondag 9 januari	11u	De Kaekelaar	De jonge yeti (6+)	Kinderfilm	
Dinsdag 11 januari	14u	Op locatie	Rubenshuis: Palazzo aan de Schelde	Uitstap	Uitverkocht
Vrijdag 14 januari	20u	De Kaekelaar	De reuzendoder van Ernest Hemmingway	Theater	Uitverkocht
Zaterdag 15 januari	14u	Op locatie	Rubenshuis: Palazzo aan de Schelde	Uitstap	Uitverkocht
Zondag 16 januari	11u	Kasteel van Schoten	Gold in the sky	Aperitiefconcert door Luna Voltas	
Dinsdag 18 januari	14u	De Kaekelaar	Drunk	Film i.s.m. HV en Seniorenraad	
Dinsdag 18 januari	20u	De Kaekelaar	Drunk	Film i.s.m. HV en Seniorenraad	
Woensdag 19 januari	14u	De Kaekelaar	Engel (8+)	Grabbelpasfilm i.s.m. Jeugddienst Schoten	
Donderdag 20 januari	20u	Kasteel van Schoten	Silhouette	Kasteelconcert door Lili Grace	
Zondag 23 januari	15u	De Kaekelaar	Zwanen (7+)	Kindertheaterdoor Bryggen – Bruges strings, Hanne Struyf en Pantalone	
Vrijdag 28 januari	20u	De Kaekelaar	Boek-steen-papier	Theater door Annelies Van Hullebusch	
Zondag 30 januari	14u	De Kaekelaar	Het uur blauw	Theater door Johan Terryn	
Zaterdag 5 februari	13u	Op locatie	Kunst? 'T Zit in de familie (6+)	Uitstap	Laatste tickets
Zondag 6 februari	11u	Kasteel van Schoten	Kleppen en Snaren	Aperitiefconcert door Duo Eolienne	
Donderdag 10 februari	20u	De Kaekelaar	Boy	Theater door Kyoko Scholiers	Uitverkocht
Dinsdag 15 februari	10u	Kasteel van Schoten	César Franck: een belg in Parijs	Cursus i.s.m. Amarant	
Donderdag 17 februari	20u	De Kaekelaar	Nu het nog kan	Theater door Martha!tentatief	Uitverkocht
Dinsdag 22 februari	14u	De Kaekelaar	Portrait de la jeune fille en feu	Film i.s.m. HV en Seniorenraad	
Dinsdag 22 februari	20u	De Kaekelaar	Portrait de la jeune fille en feu	Film i.s.m. HV en Seniorenraad	
Woensdag 23 februari	14u	De Kaekelaar	Yakari (6+)	Grabbelpasfilm i.s.m. Jeugddienst Schoten	
Donderdag 24 februari	20u	De Kaekelaar	Oud zeer	Klassieke muziek door Jan Swerts en Illuminine (VP)	