gemeente Schoten

info Schoten 4

Gemeentelijk magazine oktober 2022

PLANTTREKKERS: CANTINA LANCEERT EIGEN VLEESVERVANGER

Stand van zaken centrumvernieuwing . . . . . p. 11
Wie wint de Erfgoedprijs 2022? . . . . . p. 16
Ontdek jouw cultuurprofiel . . . . . p. 19

CULTUUR CENTRUM SCHOTEN

Boosterprik beschikbaar

Om ons te beschermen tegen een eventuele golf van besmettingen in de winter, kan iedereen vanaf 18 jaar dit najaar een boostervaccinatie tegen corona krijgen. De Vlaamse Overheid verstuurt hiervoor nieuwe uitnodigingen. De meest kwetsbare doelgroepen, denk bijvoorbeeld maar aan ouderen en zieken, worden al sinds midden september gevaccineerd.

Waarom opnieuw een prik? Vaccinatie blijft een essentieel verdedigingsmiddel tegen het coronavirus. Hoe meer mensen beschermd zijn door middel van (herhaalde) vaccinatie, hoe minder breed en snel het virus zich kan verspreiden. Door je opnieuw te laten vaccineren blijft de werkzaamheid van je vaccin gegarandeerd en word je dus minder ziek na een COVID-besmetting. De herfstbooster is een vrijblijvend aanbod voor alle volwassenen. Zeker zorgverleners, mensen met een zwakke gezondheid of personen die vaak in aanraking komen met kwetsbare mensen wordt aanbevolen zich opnieuw te laten vaccineren. Bespreek met je huisarts of het raadzaam is om je opnieuw te laten vaccineren tegen Covid-19.

Inwoners die een uitnodiging ontvangen kunnen online een afspraak maken via ***www.vaccovid.be*** met de code in de uitnodiging, of telefonisch door te bellen naar de lokale corona-infolijn op 03 435 95 55. Zonder uitnodiging kan je geen afspraak maken. Bewoners van zorginstellingen krijgen ter plaatse een vaccinatie, andere personen krijgen hun prik in een van de vaccinatiecentra.

Je kan er ook voor kiezen je in de week van 10 oktober te laten vaccineren in sporthal De Zeurt. De praktische details zijn bij het ter perse gaan van deze Info Schoten nog niet duidelijk. Meer informatie op onze website.

www.schoten.be/coronavaccin

Winnen met de Spiekpietjes

Kindjes, opgelet! In opdracht van de Sint houden de Spiekpietjes dit jaar al wat eerder alle kindjes extra in de gaten. Braaf zijn is dus de boodschap! De Spiekpietjes zijn gelukkig niet met lege handen gekomen, want de speurneuzen onder jullie kunnen leuke cadeautjes én een ontmoeting met de Sint winnen.

Wie de Spiekpietjes en Spiekgrietjes kent, weet dat ze zich graag verstoppen. Ze hebben zich ook in deze Info Schoten verstopt! Ze houden allemaal een letter vast. Weet jij welk woord ze vormen? Stuur het antwoord dan snel naar ***wedstrijd@schoten.be*** samen met je naam, leeftijd en contactgegevens. Meedoen kan tot maandag 14 november 2022, 12 uur.
Tip: we zoeken een woord met negen letters.

Winkelwandelzoektocht

Tussen 22 oktober en 22 november 2022 verstoppen de Spiekpietjes en -grietjes zich ook bij de lokale handelaren in onze gemeente. Mama's en papa's kunnen de wandeltocht nu al downloaden via ***www.genietvanschoten.be***. Er vallen leuke prijzen te winnen!

Win & ontmoet de Sint

Winnaars van beide wedstrijden mogen de Sint, met je cadeautje, ontmoeten tijdens de Sinterklaasstoet op zaterdag 26 november 2022.

Sintstoet

Zaterdag 26 november 2022

Startpunt: 14 uur – Havenplein.
Route: Havenplein, Theofiel van Cauwenberghslei, Kruispadstraat, Paalstraat, Sint-Cordulastraat en Sint-Cordulaplein.
Aankomst podium: 14.30 uur

Om 15 uur treden muziekpieten 'The Peatles' op in de Kaekelaar. Tickets koop je via ***www.ccschoten.be.***

Sluitingsdagen gemeentelijke diensten

Volgende maand is het Allerheiligen, Allerzielen en Wapenstilstand. Naar aanleiding hiervan passen onze diensten hun dienstverlening aan.

Op **dinsdag 1 november, woensdag 2 november en vrijdag 11 november 2022** zijn de volgende diensten dan ook gesloten:

- Het gemeentehuis en het administratief centrum van het OCMW
- De administratieve diensten van Lokaal Dienstencentrum 't Dorp en Lokaal Dienstencentrum Cogelshof
- Het recyclagepark
- De Groene Lijn, 0800 94 039 voor alle afvalvragen
- De begraafplaats
- De Braembibliotheek en het filiaal Deuzeld

Wijziging afvalophaling

Op feestdagen is er geen afvalophaling. Op je afvalkalender vind je steeds de aangepaste ophaaldagen.
Tip: installeer de Recycle!-app. Dan krijg je een melding wanneer je je afval moet buiten zetten of wanneer er wijzigingen in de afvalophaling zijn.

Buurtrestaurants

De buurtrestaurants 't Dorp en Cogelshof blijven op feestdagen geopend. Kijk voor het menu en de aangepaste openingsuren op ***www.metsense.be.***

Wist je dat...

My Local Job 1 jaar bestaat? Al heel wat Schotenaren *swipeten* zich naar een lokale job via de app. Vandaag zijn er 74 Schotense bedrijven geregistreerd, goed voor zo'n 232 vacatures waarvan er momenteel nog 33 openstaan.

Ook zin om 's ochtends met de fiets of zelfs te voet naar je werk te gaan? Download de app, registreer je in enkele klikken en wie weet werk jij binnenkort een stuk dichter bij huis. Ook voor flexi-jobbers en jobstudenten. ***www.mylocaljob.be.***

De Nieuwe Rand: publieke raadpleging

De Nieuwe Rand is een project dat de mobiliteit, leefkwaliteit en klimaatvriendelijkheid in de oostrand van Antwerpen wil verbeteren. Want laat ons eerlijk zijn: de mobiliteit kan daar een pak beter. Denk maar aan de dagelijkse files en het vrachtverkeer rond de haven die zich ook in en rond onze gemeente laten voelen.

De Nieuwe Rand is een complex project, dat ook impact kan hebben op Schoten. Er ligt een zogenaamde 'alternatievenonderzoeksnota' klaar die beschrijft welke toekomstscenario's worden onderzocht en de manier waarop dat zal gebeuren.

Die scenario's gaan over wegen en verkeer, maar ook over klimaat, leefkwaliteit en duurzaamheid in de Antwerpse regio. Een van de ideeën is om een nieuwe ringweg (de A102) aan te leggen tussen Wommelgem en Merksem. Die weg zou het verkeer van de E313 weghouden van de Antwerpse ring en daar op die manier de verkeersdruk minderen. In eenzelfde beweging wil De Nieuwe Rand ook graag de leefkwaliteit en klimaatvriendelijkheid in de oostrand verbeteren. Belangrijke thema's dus, daarom werd er op 12 september 2022 een infomarkt georganiseerd voor onze inwoners.

Geef je mening

Het is begrijpelijk dat je misschien vragen hebt over de voorgestelde scenario's. Je kan nog tot en met 11 oktober 2022 je opmerkingen geven over de voorgestelde alternatieven en de methoden van het geplande onderzoek. Dat kan op volgende manieren:

- Bij voorkeur per e-mail naar ***denieuwerand@vlaanderen.be.***
- Schriftelijk tegen ontvangstbewijs bij het gemeentebestuur: Verbertstraat 3.
- Schriftelijk tegen ontvangstbewijs bij de procesverantwoordelijke: Anna Bijnsgebouw t.a.v. Eva Van den Bossche, Lange Kievietstraat 111-113 bus 41, 2018 Antwerpen.

Begin 2024 wordt het voorkeursscenario voorgesteld aan de Vlaamse Regering.

www.denieuwerand.be (rubriek 'documenten')

Seniorenontbijt

November is ook dit jaar weer Seniorenmaand in Schoten! De Seniorenadviesraad (SAR) organiseert die maand een heleboel activiteiten op maat van de Schotense senior. Eentje daarvan is het Seniorenontbijt.

Het Seniorenontbijt vindt plaats op donderdag 10 november 2022, 9 uur in Cultuurcentrum De Kaekelaar. Aanschuiven kan voor 11 euro per persoon.

Inschrijven

Schrijf je je met meerdere personen in, geef dan de namen van alle deelnemers door. Inschrijven kan nog tot 2 november 2022, maar pas op: volzet is volzet. Er is plaats voor 150 personen. Inschrijven kan op volgende manieren:

- Via het onthaal van LDC 't Dorp (Jozef Van Craenstraat). Hier kan je cash betalen.
- Door een mailtje te sturen naar François Michel: ***seniorenadviesraad@schoten.be*** of ***michel.fr@skynet.be.****
- Door te bellen naar 03 680 32 50 (onthaal LDC 't Dorp), 03 658 96 28 of 04 77 42 21 45 (François).*

*Je inschrijving is pas definitief na ontvangst van betaling op rekening van de Seniorenadviesraad: BE96 7895 7799 2605 of cashbetaling aan het onthaal van LDC 't Dorp.

Seniorenkrant

Binnenkort valt bij iedere 75-plusser de nieuwe Seniorenkrant in de bus. Daarin vind je een overzicht van alle activiteiten georganiseerd in het kader van de seniorenmaand. De krant zal ook online te lezen zijn via ***www.schoten.be/seniorenkrant.***

Huisarts leert senioren een lesje

Gepensioneerd huisarts Guy Embrechts deelt dit najaar zijn kennis tijdens voordrachten in de lokale dienstencentra. Ze starten telkens om 14 uur. Inschrijven kan via het onthaal van de dienstencentra (LDC) en kost 2,50 euro, inclusief een tasje koffie.

Dementie

- Maandag 10 oktober - LDC Cogelshof, Deuzeldlaan 49 - 03 680 32 82
- Donderdag 27 oktober - LDC 't Dorp, Jozef Van Craenstraat 1 - 03 680 32 50

Diabetes

- Maandag 7 november - LDC Cogelshof
- Dinsdag 29 november - LDC 't Dorp

Gezond de feestdagen door

- Donderdag 1 december - LDC 't Dorp
- Vrijdag 2 december - LDC Cogelshof

De voordrachten zijn een initiatief van de Seniorenadviesraad Schoten, kortweg SAR.

100 cadeaubonnen

Iedereen die de Deuzeldmarkt van 9 oktober en/of 23 oktober 2022 bezoekt, maakt kans op een aankoopbon. Op beide markten wordt telkens voor een totale waarde van 250 euro aan bonnen verdeeld. Wie een cadeaubon wint, kan deze tot 31 december 2022 besteden op de Deuzeldmarkt. Veel succes!

De Deuzeldmarkt staat iedere zondag van 8.00 tot 12.30 uur in de Voorschotenlaan, naast LDC Cogelshof.

Nieuw: Mijn VerbouwPremie

Sinds 1 oktober 2022 kunnen particulieren en bedrijven via één online loket een premie aanvragen voor renovaties én energiebesparende investeringen. Die eengemaakte premie geldt voor woningen, appartementen en alle andere gebouwen in het Vlaamse Gewest.

Je kan onder meer financiële steun krijgen om je gebouw energie-efficiënter te maken (zoals dakisolatie, muurisolatie, zonneboiler, en zo verder) of om de woningkwaliteit te verbeteren (elektriciteit, sanitair en binnenrenovatie).

Details over de nieuwe overkoepelende premie vind je op ***www.vlaanderen.be/mijnverbouwpremie***. Benieuwd naar het premiebedrag waar je recht op hebt? Simuleer je situatie op ***apps.energiesparen.be/simulator-mijnverbouwpremie.***

No Meat: vleesvervanger met zuiders tintje

Iedereen kent café La Cantina in de Paalstraat van de prachtige kleurrijke gevel en vette feestjes. Maar blijkbaar heeft de kroeg veel meer te bieden dan versgetapte pintjes en cocktails. De sympathieke eigenaars brengen een volledig vegan* vleesalternatief op de markt: No Meat. Typisch Schotens, maar met een dikke knipoog naar de roots van eigenaar Pedro: Guatemala. Smakelijk!

Het idee voor No Meat ontsproot in het brein van Pedro. "Op een dag besefte ik dat mijn liefde voor dieren niet langer strookte met het eten van vlees, en besloot ik vegan te worden. Daarnaast zijn mijn kinderen lactose-intolerant, en dan ga je vanzelf ook op zoek naar vegan of vegetarische alternatieven."

Daar bleef Pedro echter op zijn honger zitten. "De producten die ik tegenkwam hadden vaak een lange lijst met onbekende ingrediënten. Daar was niets natuurlijks meer aan", grimast Pedro. "Bovendien voelden sommige vleesvervangers niet lekker aan in de mond. Ik heb in mijn thuisland, Guatemala, op een varkensboerderij gewerkt. Ook al eet ik nu geen vlees meer, onbewust zoek ik toch naar iets met die structuur."

Van 0 begonnen

Er zat dus niets anders op dan zelf de handen uit de mouwen te steken. "Te meer omdat we ons minder en minder goed voelden bij het serveren van vlees in La Cantina", vertelt mede-eigenaar Dave. "Niet alleen omwille van dierenliefde, maar ook voor het milieu, een betere wereld… En ook de praktische kant: vlees heeft een heel beperkte houdbaarheid. Daarnaast is het ook echt *vetzakkerij* in de keuken: denk maar aan het vet, het bloed, het vocht..."

Het exacte recept houdt Pedro uiteraard geheim, maar wat we wel mogen weten is dat hij zoveel mogelijk lokale ingrediënten gebruikt. Het productieproces is lang, en vaak staat hij al van 4 uur 's ochtends in de keuken. No Meat wordt dan ook nog volledig door La Cantina zelf – met de hand – geproduceerd.

"No Meat is geen pure seitan, maar ik hanteer wel dezelfde bereidingswijze. Belangrijk verschil is onze kruiding", glimlacht hij. Het resultaat is een lokale vleesvervanger, met maar liefst 60% proteïne. "Dat is meer dan kip!"

Veelzijdig

"Het gewicht dat je koopt is ook het gewicht in de pan", vult mede-eigenaar Bunt het verkoopraatje aan. "Dat is niet zo bij vlees. Een steak verliest nog vocht en krimpt dus in de pan. No Meat is ook nog eens langer houdbaar en kan je zowel recht uit de verpakking opeten of krokant bakken in de pan."

Organisch

Net zoals hun product wil het vriendentrio graag organisch groeien met No Meat. "Onze ambitie ligt momenteel op de lokale spelers: supermarkten en horecazaken. We zijn niet meteen van plan om een gigantisch industrieel productieproces op te starten", vertelt Dave. "Het familiaire gevoel van La Cantina moet blijven." "Tenzij er iemand in ons wil investeren natuurlijk", komt Bunt lachend tussen. "In dat geval: bel ons!"

"Ons doel is vooral om een *happy* verhaal te verspreiden", vat Pedro samen. "Met No Meat willen we een gemakkelijk vegan alternatief aanbieden, zonder belerend of drammerig over te komen."

Aan tafel!

Honger gekregen? Je vindt No Meat al in verschillende supermarkten in onze gemeente. Op de Instagrampagina ***@lacantinanomeat*** kan je allerlei receptentips terugvinden. Wie de beentjes liever onder tafel schuift, kan terecht in La Cantina zelf voor heerlijke No Meat-nachos. Voor privéfeestjes kan je de La Cantina Foodtruck inhuren.

La Cantina
Theofiel van Cauwenberghslei 2
Schoten

**Vegan: een product vrij van dierlijke stoffen, 100% plantaardig.*

Waar komen de regenboogkleuren?

Het gemeentebestuur wil graag verder gaan dan enkel de regenboogvlag op te hangen tijdens de Internationale Dag Tegen Holebifobie en Transfobie (IDAHOT) . Om onze lokale LGBTI+gemeenschap te ondersteunen, voorzien we graag plaats voor permanente regenboogkleuren. Maar waar? Daarvoor deden we in mei een oproep naar jouw ideeën via ons inspraakplatform *www.denkmee.schoten.be*.

We kregen massaal veel reacties binnen. We hebben ieder haalbaar voorstel bekeken en besproken met burgemeester, schepenen en betrokken diensten.

Omdat we voor sommige ideeën ook toestemming van externe partners nodig hadden, lieten de resultaten een tijdje op zich wachten.

De selectie

We houden je niet langer in spanning. Dit zijn de vier ideeën die de selectie haalden:

1. Regenboogbrug Villerslei

Door een spandoek of plaat te bevestigen aan de onderkant van de brug (schilderen mag niet), zullen de regenboogkleuren tevoorschijn komen wanneer de brug openstaat. Wachten voor een passerende boot wordt een feest!

2. Regenboogbank

Misschien vlei jij je binnenkort wel neer op een regenboog(picknick)bank voor het gemeentehuis of in het park. Een kleurrijk en verdraagzaam accent tijdens je lunch of wandelpauze!

3. Regenboogsteegje

Een andere optie is om regenboogkleuren aan te brengen in de doorgang naar parking 't Ven. De huidige graffiti blijft wel behouden.

4. Regenboogwrap

Of wrappen we de fietsenstalling op het marktplein? Je herinnert je misschien het gewrapte bushokje nog, in mei. Hetzelfde idee zouden we opnieuw kunnen uitvoeren. Je stalen ros parkeren, zal nooit meer hetzelfde zijn!

Stemmen

Nu is het weer aan jou. Stem op jouw favoriete idee via ***www.denkmee.schoten.be***. Stemmen kan nog tot en met 31 oktober 2022. We mikken voor de feestelijke inhuldiging van ons permanent regenboogmonument op IDAHOT 2023, 17 mei.

Investeer eens in zonnepanelen op andermans dak

Ja, je leest het goed. Dankzij ZuidtrAnt kan je 'energiecoöperant' worden door aandelen te kopen in duurzame energieprojecten in en rond de rand van Antwerpen. Door te investeren maak je het verschil voor groene energie én geniet je mee van de opbrengst.

Ook onze gemeente stapt mee in het ZuidtrAnt-project en stelt twee daken van gemeentelijke gebouwen ter beschikking aan de burgercoöperatie om zonnepanelen te plaatsen: Sporthal De Zeurt en het dak van de Academie in de Jozef van Craenstraat.

De samenwerking ziet er zo uit: de gemeente stelt de daken ter beschikking, de burgercoöperatie financiert en beheert de zonne-installaties. De twee gemeentelijke gebouwen zijn dankzij de zonnepanelen minder afhankelijk van de prijsschommelingen op de energiemarkt.

Investeren

Energiecoöperatie ZuidtrAnt werkt volgens het principe van burgerparticipatie. Burgers investeren door een aandeel aan te kopen en krijgen een dividend uitgekeerd bij winst.

- Investeren kan al vanaf 1 aandeel.
- Een aandeel kost 100 euro.
- Je kan maximaal 50 aandelen kopen.
- Als aandeelhouder krijg je 1 stem binnen de coöperatie, ongeacht het aantal aandelen dat je koopt.
- Vanaf drie aandelen geniet je mee van het aanbod elektrische deelwagens via ***www.cedan.be***, zonder abonnementskosten.
- Als coöperant geniet je mee van de winst. In 2020 bedroeg het dividend 3 procent, in 2021 2 procent.
- Investeren is niet zonder risico. Als investeerder loop je het risico je geïnvesteerde bedrag geheel of gedeeltelijk te verliezen als de coöperatie er niet in slaagt winst te maken.
- Investeren kan nog tot eind december 2022.

Sociaal investeren

Een deel van de winst van ZuidtrAnt wordt gebruikt voor de financiering van sociale projecten. Zo zorgt de burgercoöperatie ervoor dat iedereen kan genieten van duurzame energie.

www.schoten.be/energiecooperatie
www.zuidtrant.be

Lekkende mazouttank? Promaz helpt je

Financiële tussenkomst voor nieuwe en oude dossiers

Een lekkende mazouttank betekent niet langer een lekkende portemonnee. Promaz ondersteunt je financieel bij de sanering van je verontreinigde grond.

promaz
Wat een opluchting

Plots een of meerdere vlekken gespot rondom je mazouttank, of neem je een indringende stookoliegeur waar? Misschien is je tank wel plots sneller leeg dan normaal? De kans is dan groot dat je mazouttank lekt. En waar een lekkende mazouttank staat, treedt meestal ook bodemverontreiniging op.

Vroeger betekende dat een dikke streep door de rekening. Veel verzekeringspolissen dekken de kosten voor bodemsanering niet (volledig). Met Promaz is er nu een fonds dat tussenkomt in de financiering of de bodemsanering zelf uitvoert.

Ook voor eerdere saneringen

Zowel particulieren als bedrijven die gebruik maken van mazout om hun gebouw te verwarmen, kunnen beroep doen op het Promaz-fonds. Het fonds betaalt de kosten terug die niet of maar deels gedekt zijn door de verzekering. Dit voor saneringen die in het verleden gebeurden als voor recente ingrepen en nieuwe dossiers.

Er staat geen limiet op hoelang geleden de sanering gebeurde, maar je moet wel de nodige bewijsstukken kunnen voorleggen: facturen en een eindverklaring van de gemeente waarin staat dat de doelstellingen van de bodemsanering zijn bereikt.

Procedure

Wie een aanvraag wil indienen, surft naar ***www.promaz.be***. Dankzij de handige test kom je bovendien te weten of je dossier in aanmerking komt en wat voor soort aanvraag je moet indienen. Indienen kan nog tot 28 februari 2025.

www.promaz.be

Dit moet je doen bij een lekkende mazouttank

Wie een lek in zijn mazouttank opmerkt, volgt volgende stappen om zo snel mogelijk de juiste procedure op te starten:

1. contacteer je verzekeringsmakelaar
2. contacteer de gemeentelijke milieudienst: ***milieudienst@schoten.be*** of 03 685 04 62
3. contacteer Promaz: website of 0800 63 636

Nacht van de Duisternis

We verlichten te veel en te fel. Dat is slecht voor het milieu en de nachtdieren, maar wordt ook alsmaar pijnlijker voor onze portemonnee. Tijdens de jaarlijkse Nacht van de Duisternis kaarten we dit probleem op een gezellige manier aan. Dan doven we alle (klemtoon)verlichting en organiseren we toffe, donkere activiteiten. Want ook de duisternis kan fijn zijn!

Volgende horecazaken doen mee:

1. Brasserie Ciconia
2. Grand Bazaar
3. Netarre
4. De Riddershoeve
5. Ti'hamo
6. Den Botermelk
7. Brasserie Pot-au-feu
8. Café Company
9. Brasserie De Schepper
10. Kenny's
11. La Cantina
12. Resto Présence
13. L'Angolino
14. Den Trol
15. Jack's
16. Pane E Vino
17. De Linde
18. Café Salamander
19. Den Driewieler
20. KingRibs
21. Les Amis
22. Gustatif

Al voor het derde jaar op rij maken we er een XL-editie van. Op vrijdag 7 en zaterdag 8 oktober 2022 ontvangen maar liefst 22 cafés en restaurants je in een gedimde zaal met kaarslicht. Op-en-top romantisch, als je 't ons vraagt!

Sterren spotten

Zaterdag 9 oktober 2022 kan je deelnemen aan een begeleide wandeling in domein Vordenstein. Volkssterrenwacht Urania zorgt voor een exclusieve sessie sterrenkijken, met een boeiende demonstratie. Een unieke kans, want normaal gezien zijn bezoekers 's avonds niet toegelaten in het park. Snel zijn is de boodschap, want de plaatsen zijn beperkt.

Openluchtfilm

Wijk Kolonie organiseert zaterdags een openluchtfilm voor kinderen. Popcorn en drankje zelf mee te brengen! Plaats van afspraak in de Koloniestraat.

Zweten in 't donker

Jezelf eens goed in 't zweet werken, zonder dat iemand het ziet? Tijdens de Nacht van de Duisternis op vrijdag kan het in fitnessclub NRG (Zaatstraat 5). Je hoeft er zelfs niet te sporten om te zweten: naast een fitness en yogastudio is er ook een sauna en hamman beschikbaar. Ook Arcade Fitness (Vordensteinstraat 133) zal de verlichting in de cardiozaal en cafetaria dimmen. Een unieke sportervaring!

Kraskaartenactie

Nieuw dit jaar is de kraslotenwedstrijd. Iedere klant, bezoeker of deelnemer van de Nacht van de Duisternis krijgt een kraskaart. Daarmee maak je kans op een Geniet van Schoten-bon. Er zijn twee bonnen van 50 euro, vijf bonnen van 25 euro en vijf bonnen van 10 euro te winnen. Veel succes!

Alle activiteiten, inschrijvingsmogelijkheden en meer informatie vind je op *www.schoten.be/nachtvandeduisternis.*

Deel al jouw leuke Nacht van de Duisternis-kiekjes via sociale media met de *#Schoten.*

Verwaarlozingsregister

Gebouwen met gebreken of verval ogen niet fijn in het straatbeeld en kunnen vandalisme aantrekken. Het is dus belangrijk dat je niet alleen de binnenkant van je woning verzorgt, maar ook de buitenkant onderhoudt. Zo houden we het straatbeeld proper. Verwaarloosde panden worden daarom opgenomen in het gemeentelijk register verwaarlozing.

De definitie

Een pand wordt als verwaarloosd beschouwd als er vanop de openbare weg zichtbare gebreken zijn of verval wordt vastgesteld aan de buitenmuren, het voegwerk, de schoorsteen, dakbedekking of dakgebinte, het buitenschrijnwerk, de kroonlijst of de dakgoten.

De gevolgen

Stellen we verwaarlozing aan je woning vast dan wordt je pand opgenomen in het gemeentelijk register verwaarlozing. Je wordt hiervan uiteraard op de hoogte gebracht. Aan een opname in het verwaarlozingsregister hangt voorlopig nog geen financieel gevolg vast, maar we onderzoeken wel of een heffing een extra motivatiemiddel kan zijn om eigenaars aan te sporen de verwaarlozing van hun pand aan te pakken. Je hebt er dus alle baat bij om je woning nu alvast in orde te brengen.

Combinatie leegstand

Opgelet: is je woning ook onbewoond gedurende een jaar, dan wordt het ook opgenomen in het leegstandsregister. Dat kan wel financiële gevolgen hebben. Vanaf dat je woning 1 jaar op het leegstandsregister staat, betaal je een leegstandsbelasting.

Woonloket: 03 680 09 57
www.schoten.be/woonloket
huisvesting@schoten.be

Huis verkopen? Asbestattest verplicht!

Als het op asbest aankomt, mag een huis geen geheimen hebben. Niemand wil bij de aankoop van een woning voor onaangename verrassingen komen te staan. Daarom wordt vanaf november het asbestattest verplicht bij de verkoop van iedere woning die gebouwd werd voor 2001.

Asbest is schadelijk voor de gezondheid. Daarom werd de stof in 2001 verboden. Jammer genoeg werd ze daarvoor omwille van bepaalde eigenschappen (sterk, slijtvast, isolerend, brandwerend…) veelvuldig gebruikt in gebouwen en installaties. Het werd verwerkt in meer dan 3.500 materialen. De voordelen wegen echter niet op tegen de zware gezondheidsgevolgen die kunnen ontstaan wanneer men in contact komt met asbestvezels. Denk maar aan longkanker.

Geen paniek

Zolang je juist omspringt met asbesthoudende materialen, komen er weinig of geen asbestvezels vrij en zijn de gezondheidsrisico's miniem.

We maken een onderscheid tussen **hechtgebonden** asbest en **niet-hechtgebonden** asbest. De eerste soort vind je bijvoorbeeld terug in vinylvloerbekleding, golfplaten op het dak, voorwerpen in imitatiemarmer, tegellijm… Hechtgebonden asbest mag en kan je zelf verwijderen. Trek hiervoor wel beschermende kledij en een stofmasker aan.

Niet-hechtgebonden asbest zit onder andere in plaasterisolatie rond leidingen van de centrale verwarming, afdichtingskoorden van verwarmingsketels of -kachels, vilt en karton onder vinylvloeren… Dit soort asbest laat je altijd verwijderen door een professional.

Asbestattest

Het spreekt voor zich dat je bij de grote aankoop van een woning een onaangename verrassing als asbest kan missen. Daarom is het asbestattest vanaf 23 november 2022 verplicht bij de verkoop van woningen en gebouwen ouder dan 2001.

Voorlopig is het attest enkel nodig wanneer je deze gebouwen verkoopt. Tegen 2032 moet elke eigenaar van een gebouw voor 2001 over een asbestattest beschikken en moet het bijvoorbeeld ook aan huurders bezorgd worden. Het asbestattest vraag je aan bij een erkend asbestdeskundige.

Wat wordt vermeld?

Het asbestattest is niet zomaar een lijst van asbestmaterialen die zich in de woning bevinden. Elk asbestverdacht materiaal krijgt een risicoscore. Hoe hoger de score, hoe meer kans dat er asbestvezels kunnen vrijkomen. Op basis daarvan worden aanbevelingen gedaan over het veilige beheer en de verwijdering van het materiaal. Kortweg zet het asbestattest eigenaars aan tot actie, om hun woning zo snel mogelijk naar een asbestveilige toestand te brengen.

Geldigheid

Een asbestattest is 10 jaar geldig, maar er zijn uitzonderingen. Wanneer er asbestmaterialen met hoog risico worden vastgesteld, wordt de geldigheid ingekort naar 5 jaar. In bepaalde gevallen is de eigenaar verplicht het attest binnen het jaar te laten updaten, bijvoorbeeld wanneer de toestand van de materialen wijzigt door water- of brandschade.

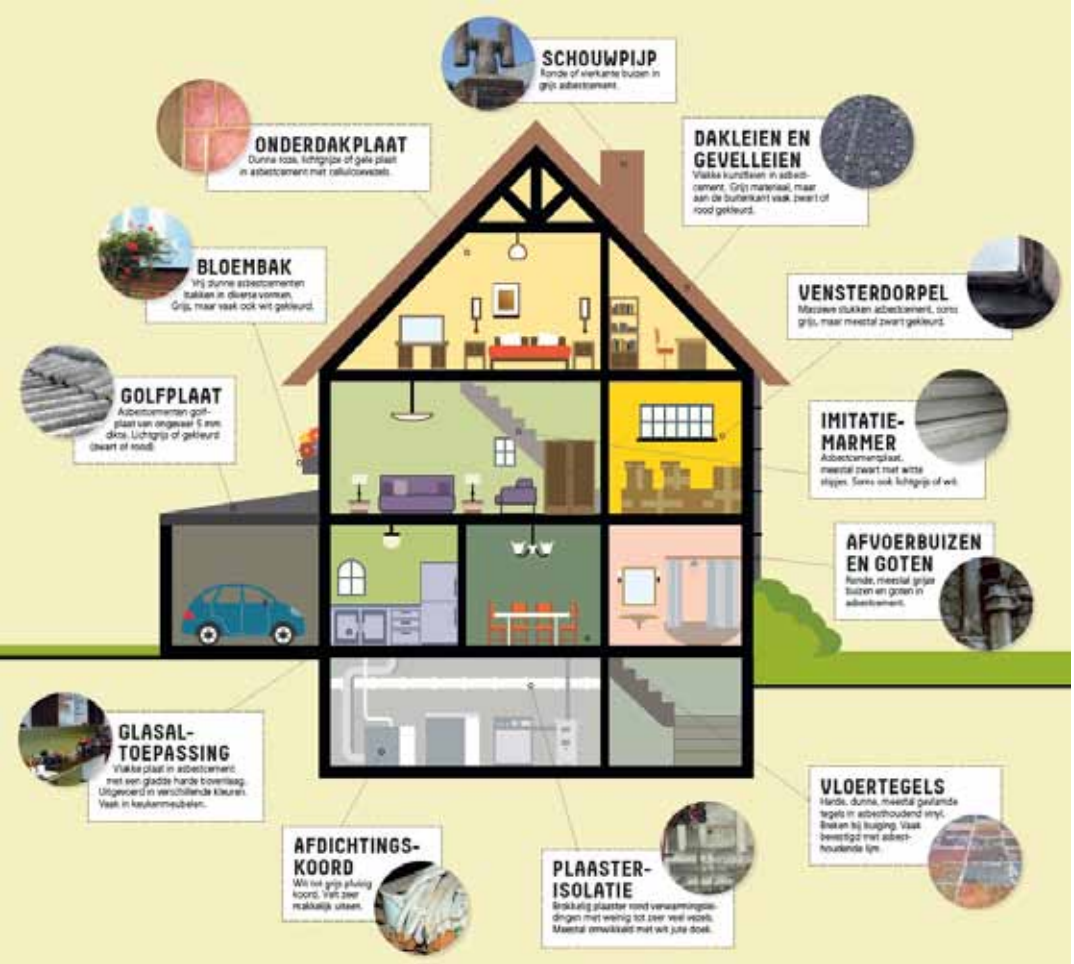

Meer informatie

Alle info over het asbestattest: ***www.eerlijkhuis.be*** en ***www.vlaanderen.be/asbest***
Steunmaatregelen en premies: ovam.vlaanderen.be/ondersteuning-en-subsidies-voor-asbestverwijdering

Voordelig beschermingsmateriaal voor asbestverwijdering aankopen en meer informatie over de ophaling van asbest aan huis: ***www.igean.be/asbest***.

Bescherm jezelf tegen inbraak

HOOR, WIE KLOPT DAAR KINDEREN?
Het is nog even wachten op Sinterklaas, en inbrekers kloppen zeker en vast niet aan. Vanaf nu blijft het langer donker en aangezien de meeste inbraken overdag gebeuren, hebben de dieven dus meer tijd om ongezien hun slag te slaan. We zien dan ook dat deze donkere dagen een effect hebben op woninginbraken.

In Schoten is dat helaas niet anders. Het eerste jaar van de coronapandemie daalde het aantal woninginbraken aanzienlijk, vorig jaar merkten we helaas opnieuw een stijgende trend. Daarom is actie nodig!

Hoe hou je een inbreker buiten?
Wij geven alvast enkele tips.

- **Zorg voor goede gewoonten!**
  Het is klassiek: zelfs het beste slot werkt niet als je het niet op slot draait. Sluit dus steeds je ramen en deuren. Probeer ook een bewoonde indruk te creëren als je er niet bent. Doe dat bijvoorbeeld door lichten met timers te gebruiken of door een radio te laten spelen.
- **Beveilig de toegangen tot je woning goed**
  Opteer voor minstens drie sluitpunten op je deuren. Installeer voor opbouwsloten als een veiligheidsslot niet mogelijk is. Kies indien mogelijk voor gelaagd glas en vergrendelbare raamkrukken.
- **Versterk de sociale controle**
  Onderhoud een goed contact met je buren en probeer afspraken met hen te maken bij afwezigheden. Ben je een langere periode niet thuis? Vraag dan afwezigheidstoezicht aan bij de lokale politie. Interesseert de veiligheid van jouw wijk je? Sluit je aan bij het BuurtInformatieNetwerk (BIN) van jouw buurt.
- **Beveiliginigssysteem**
  Bovenop deze basismaatregelen kan je eventueel een elektronisch beveiligingssysteem (laten) installeren. Denk hierbij aan een alarmsysteem en/of installatie van camera('s).

Gratis preventief advies

Deze zaken zijn vrij algemeen en elke woning is anders. Om te bepalen welke maatregelen jouw huis of appartement nog beter beschermen, kan je gratis advies aanvragen bij het lokaal bestuur van Schoten. 6 Diefstalpreventieadviseurs met jarenlange ervaring staan voor je klaar om samen met jou je woning te screenen. Hun specifieke tips ontvang je achteraf in je mailbox of brievenbus.

- Vraag een gratis advies aan om je te beschermen tegen woninginbraken via: 03 680 23 57 of ***www.schoten.be/dpa***
- Sluit je aan bij een BIN via 03 680 23 57 of ***www.schoten.be/bin***

Bereid je voor op de inbraken van de toekomst

Stilletjes aan komen inbrekers niet meer langs je raam binnen, maar forceren ze de toegang via een digitale toegangspoort. Hoe veilig ben jij op het internet? Kreeg je wel eens een vreemd mailtje met de vraag om ergens op te klikken en persoonlijke gegevens in te vullen? Vroeg een zogenaamd gezinslid, via een onbekend nummer, je plots om hulp via WhatsApp? Kreeg je al eens een telefoontje dat je alarmeerde over een computervirus of een beveiligingsprobleem?

Zo goed als elke cyberaanval verloopt op een gelijkaardige manier. De criminelen zoeken op een bepaalde manier **contact**. Je krijgt bijvoorbeeld een mail. Ze doen je een **aanbod**. Ze zeggen je bijvoorbeeld dat je een boete dient te betalen. Als je meteen betaalt door op een link te klikken, zal de boete minder hoog zijn. Ze lokken je dus uiteindelijk met een **deal** in de val.

Ze proberen in te spelen op je emoties en het moet vaak snel te gaan.

Check, check, dubbelcheck

Ontvang je iets vreemd, laat dan alarmbelletjes afgaan. Neem contact op met de persoon of instantie die je zogezegd iets vraagt (je familielid, je bank…) en verwittig de lokale politie. Dubbelcheck ook zeker het e-mailadres van de afzender: ziet dat er officieel en gekend uit?

Daarnaast willen we ***www.safeonweb.be*** zéér warm aanbevelen. Als je iets verdacht merkt, kijk dan op deze site in de rubriek 'actueel'. Alle laatste verdachte gebeurtenissen kan je hier vinden. Verder vind je via de website veel handige tips over hoe je je beschermt en wat je kan doen als je toch eens in de val trapte.

Is het te laat? Doe dan dit:

- Heb je een wachtwoord doorgegeven dat je vaker gebruikt, verander het onmiddellijk.
- Gaf je krediet- of bankgegevens door? Verwittig direct **Card Stop** via 078 170 170 (+32 78 170 170 vanuit het buitenland)
- Neem contact op met je bank.
- Doe een **aangifte** bij de politie.
- Stuur het verdachte bericht waarin je geklikt hebt, door naar ***verdacht@safeonweb.be***.

Anti-diefstalcampagne op de zaterdagmarkt

Tijdens de zaterdagmarkt van 22 oktober 2022 vertelt de dienst Integrale Veiligheid je tussen 10 en 12 uur alles over (onder andere) diefstalpreventie en cybercrime. Ze helpen je ook aan te sluiten bij een BIN of registreren je voor een diefstalpreventief advies. Breng zeker je fiets mee, want die kan je meteen laten graveren. Een gegraveerde fiets is minder aantrekkelijk voor dieven.

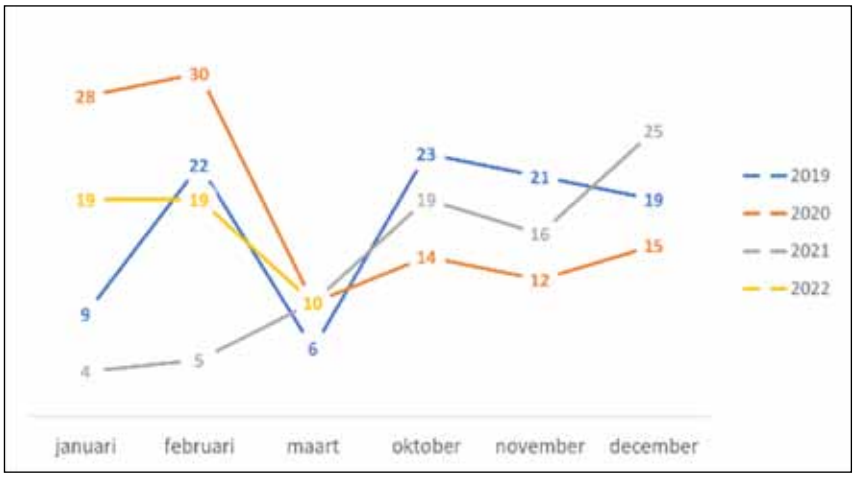

Inbraaktrend van de afgelopen jaren.

Lezing: Rouwen om het verlies van een kind

Ouders in rouw en hun omgeving stellen zich allerlei vragen bij het verlies van een kind. Is het normaal dat ik mij na maanden nog zo verdrietig voel? Zal ik ooit opnieuw kunnen genieten van het leven? Is het waar dat de tijd 'alle wonden heelt'? Hoe kan ik iemand die rouwt troosten?

Rouwexpert Manu Keirse geeft tijdens zijn lezing de antwoorden – in zoverre die er zijn – en zijn inzichten als klinisch psycholoog over rouwen en verlies.

Donderdag 1 december 2022 om 20 uur
Gratis
Kasteel van Schoten, Kasteeldreef 61
Vooraf inschrijven via *inschrijven@olo.be* met vermelding van je naam, e-mail en telefoonnummer of bellen naar 03 633 99 05 of 03 270 06 73.

Wereldlichtjesdag: een golf van licht

Elke tweede zondag van december wordt Wereldlichtjesdag gehouden. Op deze dag steken mensen over de hele wereld om 19 uur kaarsjes aan ter nagedachtenis van overleden kinderen. Door de verschillende tijdzones in de wereld ontstaat hierdoor een golf van licht. Zo wordt de wereld een beetje lichter voor ouders die hun kind hebben verloren en voelen ze dat ze niet alleen zijn met hun verdriet.

Steek jij mee een kaarsje aan op zondag 11 december 2022, 19 uur?

Eerste inspraakfase centrumvernieuwing afgerond: een stand van zaken

Terug naar oktober 2021. Je kon toen haast niet naast onze plannen voor een nieuwe dorpskern kijken. Met grote infodoeken, een infopunt en een mooie brochure deelde het bestuur haar dromen voor een nieuw, gezellig en duurzaam hart voor Schoten. Vandaag zijn we een jaar verder en is de eerste fase van het grootste inspraaktraject ooit voor onze gemeente afgelopen.

Blijf op de hoogte!

Op de volgende twee pagina's vind je een beknopte samenvatting van de huidige stand van zaken en de aanpassingen die gebeurd zijn aan het eerste ontwerp.

Voor uitgebreide informatie en meer gedetailleerde plannen verwijzen we je graag naar het inspraakplatform van de gemeente ***www.denkmee.schoten.be***. Registreer je eenmalig en je kan voortaan de hele centrumvernieuwing van a tot z opvolgen. Meer nog: op dit platform kan je mee je zegje doen over alle inspraakprojecten van de gemeente.

Het startpunt

Wist je dat het bestuur achter de schermen al veel langer met de centrumvernieuwing bezig is? Misschien herinner je je nog de DNA-enquête uit 2019. Daarin peilden we naar de dromen en wensen van de Schotenaren voor onze gemeente. Maar liefst 1.800 inwoners vulden de enquête in.

Studiebureau Omgeving heeft die enquêteresultaten toen voor een eerste keer vertaald in plannen en droombeelden. Dat was meteen de start van de infocampagne centrumvernieuwing.

Inspraak

De metamorfose van onze dorpskern gaat iedere Schotenaar aan. We lanceerden daarom ook een grootschalig inspraaktraject om iedereen de kans te geven zijn of haar mening of verbeterpunten met ons te delen.

Honderden inwoners hebben dat ook gedaan. We hebben via de verschillende inspraakkanalen niet alleen duimpjes ontvangen, maar ook heel wat nieuwe ideeën. We hechten waarde aan jullie suggesties, want zo maken we van de centrumvernieuwing een project van iedereen. Sommige ideeën zijn besproken bij onze eigen diensten, anderen liggen voor bij externe deskundigen en een aantal voorstellen komen pas in een latere fase aan bod.

Studiebureaus aangesteld

Een van die externe deskundigen is studiebureau Antea. Zij onderzoeken jullie ideeën en werken de plannen verder uit. Je hebt ze misschien al in het straatbeeld gezien: ze zijn al volop bezig met opmetingen en een zogenaamde hydronautstudie. Dat laatste is een chic woord voor 'onderzoek van het rioleringsstelsel'. Dat onderzoek is nodig, want ook onder de grond is hartje Schoten aan vernieuwing toe.

Minstens zo belangrijk is dat er ook een studiebureau voor mobiliteit en verkeersveiligheid werd aangesteld: Aacon. Dit studiebureau zet alles op alles om bereikbaarheid, beleving en verkeersveiligheid met elkaar te verzoenen. Fietsers moeten zich buiten, maar zeker ook in het centrum, veilig kunnen verplaatsen. Het bestuur zet zich maximaal in om dit te kunnen realiseren.

Zone per zone, fase per fase

We gaan niet het volledige centrum ineens openbreken. Alle centrumstraten tegelijkertijd aanpakken is uiteraard niet wenselijk. Om de hinder te beperken is het projectgebied onderverdeeld in verschillende zones.

Begin 2024 gaat de eerste schop in de grond. De primeur is voor – trommelgeroffel – de Zamenhoflaan. Daar komen gestoken parkeerplaatsen aan de beide zijden van de straat. We starten met de Zamenhoflaan omdat deze heraanleg geen impact heeft op andere geplande werken. De circulatie in de gemeente komt dus niet in het gedrang tijdens de vernieuwing van de Zamenhoflaan. Bovendien creëren we in deze straat 19 extra parkeerplaatsen, die het verlies aan parkeergelegenheid tijdens latere werken deels kunnen opvangen.

In januari 2025 is de tweede zone aan de beurt: de nieuwe 'circulatielus'. Deze verkeerslus omvat (een deel van) de volgende straten: Verbertstraat, Churchilllaan, Kuipersstraat en Jozef Hendrickxstraat. Door enkelrichtingsverkeer in te voeren in deze straten komt er ruimte vrij voor brede, veilige voet- en fietspaden in de Verbertstraat. De doorstroming van het autoverkeer zal heel wat vlotter verlopen dan nu en verkeerslichten aan het kruispunt Verbertstraat-Churchilllaan worden overbodig.

Uitbreiding projectgebied

De eerder vastgelegde projectzone is na het inspraaktraject een beetje uitgebreid. Het bestuur heeft de grenzen hier en daar opgeschoven:

- De voetpaden in het **tweede deel Paalstraat**, tot aan de Rodeborgstraat, worden mee vernieuwd.
- De **Theofiel Van Cauwenberghslei,** van de Paalstraat tot aan de Kruispadstraat wordt mee opgenomen in het project.
- In de **Churchilllaan** ligt de grens nu vlak achter het rondpunt aan de Kasteeldreef. Het ontwerpbureau heeft ook de opdracht gekregen om voorstellen te tekenen voor het pleintje aan De Voorzorg (nu Solidaris).

CENTRUMVERNIEUWING

MARKT
- Centraal ontmoetingsplein
- Horeca en waterpartij aan zonzijde
- Parkeerruimte aan schaduwzijde
- Geen doorgang meer voor verkeer onder de bogen, wel voor fietsers en voetgangers
- **Zaterdagmarkt** verhuist naar de Markt
- Standbeeld **Tijl Uilenspiegel** krijgt opnieuw een mooie plaats op het plein.

CHURCHILLLAAN
- Hoppinpunt voor deelmobiliteit
- Parkeerplaatsen met laadpalen
- Groenere invulling
- Ruimte voor aankomst Scheldeprijs
- Nieuw: **laad- en loszone**

KUIPE
Nieuv
- Park
- Fiets

JOZEF HENDRICKXSTRAAT
Nieuw voorstel na inspraak (in onderzoek):
- Dubbelzijdig fietspad tussen Kuipersstraat en rotonde Verbertstraat, aan de onderzijde van de Jozef Hendrickxstraat zodat het verkeer uit de Kuipersstraat het fietspad niet kruist.

* De vermelde veranderingen zijn nog niet ingetekend op dit plan.

ZAMENHOFLAAN
- **Start** voorjaar 2024
- Parkeren aan beide zijden
- 19 extra plaatsen

PAALSTRAAT
- Focus op groen, veiligheid en een optimale winkelbeleving
- Geen parkeerhaven meer om zoekverkeer te verminderen
- Kernwinkelgebied **autovrij op zaterdag**

PARKING 'T VEN
- Principe-akkoord om de parkeercapaciteit in het centrum te verhogen, zowel voor fietsers als voor auto's.
- Ontwerptekeningen worden in een volgende fase uitgewerkt en bestudeerd.

ERSSTRAAT
v ten opzichte van dit voorontwerp:
keerstrook aan de oneven zijde
ssuggestiestrook aan de even zijde

Bekijk alle plannen in detail en lees de uitgebreide info op www.denkmee.schoten.be.
Registreer je snel en eenvoudig via je Google- of Facebookprofiel en blijf op de hoogte!

de aanpassingen

Gelmelenhof geeft geheimen prijs

De afgelopen maanden zag je al heel wat bedrijvigheid in en rond het Gelmelenhof. Het voormalige kasteeltje dat in het verleden heel wat verschillende functies kende, wordt na de werken de nieuwe thuisbasis van de Academie Beeld. Tijdens de afbraakwerken stootte de aannemer op enkele leuke (en minder leuke) verrassingen. Enkele daarvan zullen de studenten ongetwijfeld inspireren telkens ze het gebouw betreden.

Zo bleek in de inkomhal een prachtige mozaïekvloer verscholen te liggen onder de huidige cementtegels. De aannemer zal deze zo goed mogelijk proberen te restaureren en weer in haar oude glorie herstellen.

Om te voorkomen dat de gerestaureerde vloer later beschadigd wordt, zal de aannemer een laagje transparante epoxy aanbrengen.

Plafonds

Nog zo'n fijne verrassing kwam tevoorschijn bij het strippen van de plafonds. Plots bleek het om valse plafonds te gaan die de ruimte niet alleen verkleinden, maar ook mooie moluren verstopten. Deze sierlijsten worden gerestaureerd. Samen met de extra hoge plafonds en de mozaïekvloer zullen ze het gebouw extra allure geven.

Schroefpalen

Een minder leuke ontdekking was de ondergrond voor de aanbouw. Die was minder draagkrachtig dan eerst gedacht. Er werd daarom gekozen om schroefpalen te plaatsen (een soort diepfunderingstechniek), zodat er zich geen scheuren kunnen vormen.

Verder moest ook alle bepleistering in het gebouw verwijderd worden omdat die in te slechte staat was. De bepleistering was tijdens de werkzaamheden blootgesteld aan weer en wind. De droge en dan soms weer vochtige wind heeft ervoor gezorgd dat de toplaag van de bepleistering bijna volledig loskwam.

Ook de muurplaten, dakerkers en dakgoten toonden na het strippen gebreken. Daar zijn bijkomende verstevigingen nodig om het

gebouw in ere te herstellen. Deze werken waren onvoorzien en brachten een meerprijs met zich mee.

En nu?

De aannemer is ondertussen gestart aan de ruwbouwwerken van de aanbouw. Stilletjesaan zal het nieuwe Gelmelenhof dus ook langs de buitenkant meer vorm krijgen. We verwachten dat de werken ten vroegste eind 2023 afgerond zullen zijn.

Zeg niet kinderbijslag maar Groeipakket

Sinds 2019 spreken we niet meer over kinderbijslag, maar over het Groeipakket. Het is dan ook een compleet pakket van alle financiële tegemoetkomingen die de Vlaamse Overheid voorziet voor elk kind in elk gezin. Vragen over het Groeipakket van jouw kinderen? Dan kan je voortaan elke dinsdag terecht in het Huis van het Kind.

Elk kind (tussen 0 en 25 jaar) dat in Vlaanderen woont, krijgt een Groeipakket op maat. Wil je graag meer weten over de verschillende aanbieders, het startbedrag bij geboorte, de kinderopvangtoeslag of een van de andere financiële tegemoetkomingen? Onze consulent ontvangt je graag iedere dinsdag tussen 13.30 en 15.30 uur in het Huis van het Kind, Sint-Cordulaplein 1-2. Een afspraak maken is niet nodig en betalen voor het gesprek hoeft ook niet.

Dag van de Jeugdbeweging

Ben jij trotse KSA'er, Chirolid, KLJ'er…? Trek dan op de Dag van de Jeugdbeweging, vrijdag 21 oktober 2022, je uniform aan! Zo zet jij jouw jeugdbeweging in de kijker en spoor je misschien wel nieuwe mensen aan om zich in te schrijven. Er worden die dag ook allerlei activiteiten georganiseerd. Meer informatie bij de leiding van je eigen jeugdbeweging.

1 baby - 1001 vragen

Drinkt mijn kindje wel genoeg? Is er een verschil tussen borstvoeding en flessenvoeding? Wat als ik angstig ben voor de geboorte? Er zijn wel 1001 vragen die toekomstige en kersverse ouders zich stellen. Een baby krijgen, is dan ook een spannende gebeurtenis. Het vroedvrouwenconsult biedt antwoord!

Aanstaande ouders of ouders met een baby kunnen op het vroedvrouwenconsult terecht met alle vragen over de zwangerschap of over de baby. Vroedvrouw Elke De Keulenaer kan je advies en informatie geven over de zwangerschap, de geboorte, borst- of flessenvoeding, fysieke problemen tijdens of na de zwangerschap en alle mogelijke andere vragen over je baby.

De vroedvrouw is iedere 2e en 4e dinsdag van de maand tussen 14 en 16 uur aanwezig in het Huis van het Kind, Verbertstraat 21B. Voor dit jaar zijn dat volgende dagen:

- 11 en 25 oktober
- 8 november en 22 november
- 13 december en 27 december

Een afspraak maken is niet nodig. Je gesprek met vroedvrouw Elke is gratis.

Animatie met Grabbelpas in de herfstvakantie

Van wollige kleimonsters knutselen tot een bezoekje aan een doe-mee-boerderij! Ook tijdens de herfstvakantie staan onze animatoren klaar om kinderen van 4 tot 11 jaar een fijne vakantie te bezorgen.

Ontdek het volledige programma en schrijf je in via ***www.schoten.be/vakantiewerking.***
Voor meer info kan je mailen naar ***renske.dewagter@schoten.be*** of bellen naar de dienst jeugd en gezin op het nummer 03 685 19 18.

Wie wint de Erfgoedprijs 2022?

Van pelgrimstocht over Tweede Wereldoorlog tot dorpscafé

Na een jaartje pauze reiken we dit najaar opnieuw de Erfgoedprijs uit. Daarmee willen we personen die zich inspannen voor ons Schotens erfgoed in de bloemetjes zetten. Drie kandidaten werden door de Erfgoedraad en een externe erfgoedexpert genomineerd. Nu is het aan jou, want dankzij de publieksstem kan jij mee bepalen wie of wat er Schotens erfgoed is.

Pelgrimstocht

Hugo Lambrechts

De eerste kandidaat is Hugo Lambrechts. Hij is deken van de Broederschap van de Heilige Rozenkrans van Schoten. Dat broederschap patroneert de eeuwenoude Mariapelgrimage naar de Marienkirche in de Hanzestad Lübeck. Na jarenlang geschiedkundig onderzoek kwam Hugo tot het besluit dat het kapelletje van den Horst op deze route ligt. Zo komt Schoten in de belangstelling van de grote internationale pelgrimstochten, met den Horst als tussentijdse stopplaats.

Dit bijzondere verhaal goot Hugo in een zogenaamd pelgrimsboek. Hij vertelt er zelf het volgende over: "Godsdienstbeleving heeft twee tegengestelde belevingsaspecten, een dynamisch en een stil. Het doel van mijn boek is deze twee aspecten te verenigen. De spirituele hoofdstukken willen meer diepgang geven voor het innerlijke leven, de historische hoofdstukken geven een impuls om 'op weg' te gaan. Hoe kijken we naar alle facetten van ons historisch verleden?"

Dit project past volgens Hugo ook in de herwaardering van het begrip 'broederschap' in Schoten. "Kan Maria terug een boegbeeld vormen in deze tijd?", vraagt hij zich luidop af. "De kerk zegt zelf dat de mens nood heeft aan een kompas. Al van in de middeleeuwen beschouwt men bedevaarten en pelgrimages als louteringsprocessen. Het is een drievoudige weg van transformatie: een weg van innerlijke zuivering, verlichting en verzoening. Het pelgrimsboek is geschreven als voedsel voor de geest van elke Schotenaar, gelovig en niet-gelovig. Deze route zet onze gemeente op de kaart."

Stem mee!

Wie verdient volgens jou de Schotense Erfgoedprijs 2022? Kies jouw favoriet voor maandag 31 oktober 2022 door te stemmen via ***www.denkmee.schoten.be***. Meer informatie over de (vernieuwde) Erfgoedprijs vind je op ***www.schoten.be/erfgoedprijs.*** De volgende Erfgoedprijs wordt in 2024 uitgereikt.

Dorpscafé
Heidi Mertens

De derde kandidaat is Heidi Mertens. Je kent haar als de huidige uitbaatster van Café Breughel op het marktplein van Schoten. Na een noodgedwongen verhuis van het café wist zij een onpersoonlijke kantoorruimte in amper twee maanden tijd om te toveren tot de bruine kroeg die Breughel altijd is geweest. Dit met respect voor de erfgoedwaarde van zowel interieur als sfeer.

Heidi nam het café over van haar vader Raoul, die Breughel 36 jaar lang heeft uitgebaat. “Als kind bracht ik hier al veel tijd door en dat is nu niet anders”, steekt Heidi van wal. “Toen ik te horen kreeg dat we op zoek moesten gaan naar een nieuwe locatie, was het voor mij een uitgemaakte zaak dat we dit met respect voor het verhaal van ‘Den Breughel’ gingen doen. Wat goed is, hoef je niet zomaar te veranderen. Zo hebben we de lambrisering, zetel, toog, tafels en stoelen van de oude naar de nieuwe Breugel meegenomen.”

Niet alleen het interieur, maar ook de bezoekers zijn een mix van jong en oud. “En van dun en dik, groot en klein en rijk en arm”, lacht Heidi. “Ook dat is waar Café Breughel voor staat. Alle leeftijden en lagen van de Schotense bevolking komen hier samen om tussen pot en pint een babbeltje te slaan. Ze kunnen hier vrij van gedachten wisselen in een sfeer van samenhorigheid, waar serieuze debatten en gesprekken vol nonsens hand in hand gaan.”

Tweede Wereldoorlog
Jean-Paul De Roey

De tweede kandidaat is Jean-Paul De Roey. Hij is bekend van heemkring Scot, maar vooral als auteur van een boek over hoe Schoten de Tweede Wereldoorlog heeft beleefd. Jean-Paul werkte liefst twee jaar aan dit tijdsdocument en het resultaat is er ook naar: 255 bladzijden met soms schrijnende, soms grappige en vooral menselijke verhalen over die vijf bepalende jaren halverwege de vorige eeuw.

“Ik heb geprobeerd de oorlog te beschrijven vanuit het oogpunt van de gewone Schotenaren”, aldus Jean-Paul. “De geschiedenis van de Tweede Wereldoorlog is al in honderden boeken beschreven. Maar wat die oorlog voor een dorp als Schoten betekende, zat alleen in het geheugen van een aantal mensen die het bewust hebben meegemaakt. In dit boek kom je dus heel wat mondelinge overlevering tegen. Die kan in de loop der jaren gekleurd zijn, maar schetst wel een beeld van de sfeer tijdens de oorlogsjaren in ons dorp.”

Jean-Paul hoopt dat dit boek een aanzet mag zijn om mensen te bewegen andere verhalen, documenten en foto’s te delen met de Schotense bevolking. “Een mooi initiatief daartoe is de Beeldbank van Schoten”, zegt Jean-Paul. “De toekomst voorbereiden kan alleen maar door te weten wat je in het verleden achterlaat. Dat geldt voor elke mens, onze gemeente en voor allen die na ons komen. Het lijkt een banale klassieker: vergeven maar niet vergeten. Het moet zo zijn.”

De kleinkinderen van Jean-Paul De Roey.

Stippel de veiligste weg naar school uit met de schoolroutekaart

De verkeersveiligheid van jouw kind(eren) en hun klasgenootjes is enorm belangrijk. Daarom bevroeg gemeente Schoten samen met externe partner Route2School vorig jaar leerlingen, ouders en leerkrachten over hun schoolroutes en de knelpunten onderweg. Die informatie werd grondig bestudeerd en verwerkt in een schoolroutekaart.

Er werden maar liefst 329 meldingen ingediend via het platform van Route2School. Het grootste deel van de meldingen ging over onveilige oversteekplaatsen (24,5 procent), gevolgd door onveilige voet- of fietspaden (19,2 procent) en verkeersgedrag (15,7 procent). Al deze meldingen werden door de dienst mobiliteit onderzocht en in samenwerking met Route2School verwerkt in een overzichtelijke schoolroutekaart.

Groen is de veiligste keuze

Aan de hand van die schoolroutekaart kunnen leerlingen en hun ouders gemakkelijk de veiligste weg naar school uitstippelen. Die herken je aan de groene kleur op de kaart. De oranje straten zijn routes die soms onveilig kunnen zijn, en waaraan gewerkt wordt om ze zo verkeersveilig mogelijk te maken. Vaak gaat het dan om knelpunten waar iets grotere structurele oplossingen voor nodig zijn. In tussentijd geeft onze mobiliteitsdienst advies om de knelpunten te ontwijken of zo veilig mogelijk te benaderen.

"We beschouwen de schoolroutekaart niet als een afgewerkt product, maar als een werkdocument", vertelt mobiliteitsdeskundige Cédric. "De meldingen geven ons een unieke blik op het verkeer door de ogen van jongeren. Voortaan zullen we steeds de schoolroutekaart en bijhorende meldingen erbij nemen wanneer we wegenwerken plannen. Zo evolueren we hopelijk snel naar een volledig groene kaart."

Reeds aangepakt

Sommige meldingen werden al aangepakt. Zo ontbrak er volgens de meldingen een zebrapad op het kruispunt van de Louis Vervoortlaan met de Amerlolaan, ter hoogte van basisschool Sint-Filippus. Dat zebrapad werd ondertussen aangelegd, net zoals in de Narcislaan ter hoogte van het kruispunt met de Paalstraat.

In de Paalstraat zelf werden dan weer markeringen voor fietsers aangebracht en zal een permanente zone 30 worden geïnstalleerd in de zone van de Bloemendaallaan tot aan de Rodeborgstraat. Ook de schoolomgeving van de Burgemeester Marnixschool werd een stukje veiliger dankzij het Route2School-project. Daar werd het proefproject met parkeer- en stilstandverbod positief geëvalueerd en daarom ook permanent ingevoerd.

"Andere meldingen kaderen in grotere wegendossiers. Denk maar aan de fietspaden in de Hendrik Consciencestraat, die op dit moment worden aangelegd", weet Cédric.

Online raadpleegbaar

Omdat de schoolroutekaart een werkinstrument is en dus van tijd tot tijd evolueert, loont het om de online versie af en toe te bekijken. Die vind je op ***www.schoten.be/route2school.***

Ringen of knippen

Hoe maken we de omgeving van de Vordensteinstraat veiliger voor schoolgaande jeugd?

Een van de grotere projecten in het kader van Route2School is de verkeerssituatie in de Vordensteinstraat. Een voorstel dat momenteel onderzocht wordt, is een 'knip'. Een kleine ingreep, maar eentje met een grote verbetering voor de veiligheid van de schoolgaande fietsers en voetgangers in en rond de Vordensteinstraat.

Het voorstel ziet er zo uit: rij je vanuit de Churchilllaan de Kuipersstraat in richting de Sint-Cordulaschool, dan kan je enkel via de Constant Neutjensstraat terug naar de Churchilllaan rijden. De Vordensteinstraat wordt zo tussen de Ridder Walter van Havrelaan en Constant Neutjensstraat doodlopend voor auto's en vrachtwagens.

Ook het deel tussen de Kuipersstraat en de Gelmelenstraat wordt doodlopend voor gemotoriseerd verkeer.

Effecten

Deze maatregel heeft niet alleen een positief effect op de Vordensteinstraat. Ook de achterliggende straten, zoals de zijstraten van de Rodeborgstraat, zullen hierdoor veel minder doorgaand verkeer moeten slikken.

Dit voorstel is nog geen uitgewerkt of beslist plan. Het is een ontwerp dat werd getoond in de algemene raadscommissie. De raadscommissie mobiliteit zal de 'knip' verder onderzoeken.

Wat is jouw cultuurprofiel?

Het nieuwe programma voor het cultuurseizoen 2022-2023 is klaar. De artiesten zijn geboekt, de filmrollen zijn aangekocht en de geluidsinstallatie is uitvoerig getest. Er staan heel wat kleppers op het programma, zoveel prachtige voorstellingen, toffe uitstappen en meeslepende concerten dat we snappen dat je door het bos de bomen niet meer ziet. Daarom deelden we ons programma op in handige cultuurprofielen: zo vind jij meteen wat je leuk vindt. Ben je een avonturier, filmfanaat of theaterlover?

Hieronder vind je een greep van ons programma per cultuurprofiel. Het volledige overzicht, meer informatie en tickets vind je op *www.ccschoten.be*. Of haal de postkaart met jouw cultuurprofiel af in de Kaekelaar of het UiTPUNT.

KIDS EN KOTERS (1 tot 10 jaar)

- Hallo Aarde! (3+) – Première door Kapitein Winokio op 16 oktober 2022
- Hands Up! (4+) – door Lejo – Kinderkunstendag op 20 november 2022

MUZIEK MAESTRO!

- Eva De Roovere (duo) – Kasteelconcert op 13 oktober 2022
- Te Gek!? Nerveuze vrouwen – door Slongs, Clara Cleymans, Inge Paulussen en Tine Reymer op 23 november 2022

JONG GEWELD (10 tot 16 jaar)

- Melissa, of nee Aisha, of nee, toch Melissa (14+) – door De Mannschaft op 20 oktober 2022

TIP VAN HET CC: The Antler King – Kaddishconcert op 8 december 2022

KLASSIEKER

- Aperitiefconcert: Stéphane Vande Ginste – met vier maal hout op 18 december 2022
- Le Carnaval des Animaux (3+) – door De Maan op 28 december 2022

AVONTURIER

- Theater: Het mirakel van België – door Maarten Inghels en Behoud De Begeerte op 25 november 2022
- Cursus: Wordt de mens nu een god, een verbeterd dier of een robot? – op 13 december 2022

FILMFANAAT

- Un Monde – 18 oktober 2022 om 14 uur en 20 uur
- Madres Paralelas – 13 december om 14 uur en 20 uur

TIP VAN HET CC: voor de kleine cinefielen zijn er binnenkort ook weer de ontbijtfilms op zondagvoormiddag!

DAGJESMENSEN

- Matinee: Mooie Meisjes – door Stokman en Vos op 30 oktober 2022
- Uitstap: Likeurstoker FX De Beukelaer op 13 december 2022

LACHEN LACHEN LACHEN

- Welcome to the Rebellion! – door Michael Van Peel op 4 november 2022
- Hoe te leven – door Martha!tentatief, Johan Petit en Herwig Ilegems op 16 december 2022

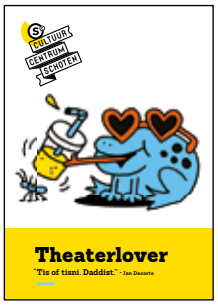

THEATERLOVER

- VLOEK! – door De Roovers op 26 oktober 2022
- The Rules of Attraction – Door Mitch Van Landeghem, Carine Van Bruggen en Stan Martens op 22 december 2022

Zoete dromen na een voorleesverhaaltje

Lezen en vooral voorlezen maakt een groot onderdeel uit van het gezin Aerts-Verbanck. Dat is meteen duidelijk wanneer we binnenwandelen: onder de buffetkast zien we wel drie grote manden vol met kinderboeken staan. Kleuters Gilles (3) en Louis (4) zijn dan ook helemaal in de ban van de verhaaltjes die mama en papa voorlezen.

"Dat ik vaak stemmetjes en geluidjes gebruik tijdens het voorlezen, kan er wel mee te maken hebben", lacht mama Melissa. "Zo houd ik het niet alleen voor mijn zoontjes leuk, maar ook voor mezelf. En het prikkelt hun aandacht." De traditie van het voorlezen kreeg Melissa mee van haar mama: ook in haar kindertijd ging het slapengaan gepaard met een verhaaltje. Het is dan misschien ook niet toevallig dat ze ook nu nog graag en veel leest.

Vast ritueel

"We lezen al voor sinds Gilles en Louis baby waren. Het is hen dus letterlijk met de paplepel ingegeven", knipoogt papa Wouter.
Melissa beaamt: "Zo hebben we er ons vast bedtijdritueel van gemaakt: tandjes poetsen, naar toilet gaan, pamper aan en daarna elks een verhaaltje. Het is ons fijn momentje samen."

Leesliefde

Om dagelijks een verhaaltje te kunnen voorlezen, moeten er regelmatig tripjes naar de bib georganiseerd worden. "Dan gebeurt het zelfs dat ze bij thuiskomst meteen een verhaaltje willen. Ook overdag maken we dus zeker tijd om lezen bij hen te stimuleren."

Voorleestips

Momenteel zijn de favoriete voorleesboeken van de jongens Dikkie Dik (Gilles) en Boer Boris (Louis). Volgens hen zijn er bonuspunten te rapen voor iedere mama en papa die ook met leuke stemmetjes spreekt.

Voorleesweek: 19 tot 27 november

Geen beter moment om te starten met voorlezen dan tijdens de Voorleesweek. Het stimuleert de taalontwikkeling, fantasie en opent nieuwe werelden. Ook in de Braembib vieren we dat voorlezen zo fijn is. Op woensdagnamiddag 23 november organiseren we daarom een heuse voorleesmarathon. Kindjes die komen luisteren krijgen van de bib een leuke verrassing.

Voorlezen voor iedereen

Volwassenen genieten net zo hard van mooie woorden. Voor ouderen is voorgelezen worden zelfs vaak de enige toegang tot verhalen. Ze bieden gesprekstof en brengen het verleden even dichterbij. Lees dus eens voor aan je zus, papa, broer, opa of oma. Of je klasgroep, de kinderen in je opvang of de ouderen in je woonzorgcentrum.

Voorlezers gezocht

Pssst, wist je dat ook buiten de Voorleesweek iedere zaterdag tussen 10.30 en 11 uur voorgelezen wordt in de Braembib? We zoeken nog enthousiaste vrijwilligers die graag hun leesplezier willen doorgeven aan de allerkleinsten. Als jij graag een glimlach op de gezichtjes van peuters wil toveren, mondjes doet openvallen van verbazing, kinderhartjes blij wil maken én je daarbovenop af en toe een halfuurtje kan vrijmaken op zaterdag, meld je dan snel aan!

Braembibliotheek, Sint-Cordulaplein 13
03 680 17 10 – *bibliotheek@schoten.be*

Wegens succes verlengd: de digipunten

Digipunten? Da's eerste hulp bij computerproblemen, smartphoneproblemen en alles wat digitaal is door de studenten van BEEGO!

Heb je een probleem of vraag over het gebruik van je computer, smartphone, tablet of e-reader? Dan kan je in de Braembibliotheek gratis beroep doen op de hulp van BEEGO-studenten. Dat zijn specialisten die je met geduld helpen en zowel op eenvoudige vragen als complexe technische problemen een antwoord bieden.

Wanneer

BEEGO is elke **donderdagnamiddag** van 14 tot 16 uur en op **zaterdagvoormiddag** van 10 tot 12 uur in de Braembib aanwezig (uitgezonderd op feestdagen). Een afspraak maken is niet nodig.

Wat neem je mee?

Het toestel waar je een vraag over hebt of dat je nodig hebt om je vraag te laten beantwoorden, bijvoorbeeld je smartphone, tablet of laptop. Je kan ook gebruik maken van de computers in de bibliotheek.

De leestips van Ann

Op zoek naar nieuw leesvoer, maar weet je niet goed wat te lezen? Ann De Boeck, collectiemedewerker in de bibliotheek, helpt je graag op weg met haar top 3 uit het bib- assortiment!

1. VEL

Sabien Clement & Mieke Versyp

Esther en Rita ontmoeten elkaar in een tekenatelier. Ze zijn verbonden als tekenares en model: een relatie die draait om kwetsbaarheid en lichamelijkheid, om kijken en bekeken worden. 'Vel' is een intiem portret van twee heel verschillende vrouwen die op zoek zijn naar een eigen identiteit. Een prachtig uitgegeven 'graphic novel' over ouder worden, de behoefte aan waardering, moederschap, de drang naar perfectie en het verlangen naar intimiteit. De eigenzinnige illustraties van Sabien Clement zorgen voor een luchtig briesje en een sprankje humor.

2. YOU MATTER

Christian Robinson

'You Matter' is een liefdevol prentenboek voor jong en oud. Dit boek is een New York Times bestseller, en terecht. De auteur brengt een troostrijke, geruststellende boodschap voor wie zich wel eens klein en onzeker voelt. In afwachting van de Nederlandse vertaling kan je de Engelstalige editie alvast terugvinden in onze jeugdafdeling. De eenvoudige tekst laat zich makkelijk vertalen tijdens een voorleessessie. Een dankbaar instrument om met kinderen in gesprek te gaan over zelfvertrouwen en je plek in de wereld.

3. ARISTOTELES & DANTE ONTDEKKEN DE GEHEIMEN VAN HET UNIVERSUM

Benjamin Alire Sáenz

Dit is zo'n boek dat prachtig blijft bij elke leesbeurt. Heb je nood aan hartverwarmend leesvoer? Lees dan Ari & Dante. Een tijdloos coming-of-ageverhaal over een bijzondere vriendschap, zo eentje die levens verandert. Beide jongens proberen hun weg te vinden in de wereld, maar ze hebben geen idee hoe dat moet. Samen gaan ze op ontdekking. De poëtische, filosofische schrijfstijl maakt deze Young Adult klassieker-geschikt voor zowel 15-jarigen als volwassenen. Tip: Ari & Dante kun je ook lezen in de originele taal (Engels), als Daisy-luisterboek en groteletterboek.

Mijn Leestipper

Zijn deze titels niet je ding of heb je deze boeken misschien al gelezen? Dankzij 'Mijn Leestipper' krijg je elke maand persoonlijke leestips recht uit de collectie van de bibliotheek. Om de dienst te activeren vul je eerst een korte vragenlijst in over je persoonlijke voorkeuren. Optioneel kan je Leestipper ook nog toegang geven tot je leengeschiedenis. Daarna krijg je iedere maand maar liefst 30 verrassende leestips. Een volledig gratis dienst van je bib!

Activeer 'Mijn Leestipper' via schoten.bibliotheek.be/mijnleestipper.

Boekenverkoop bibliotheek

Kan je maar niet stoppen met denken aan dat ene bibliotheekboek? Blijft het verhaal maar rondzwerven in je gedachten en kan je de geur van het papier je nog zo voor de geest halen? Dit is misschien wel je kans om het spotgoedkoop in huis te halen, want de bib verkoopt heel wat materialen!

Kom op zaterdag 5 en zondag 6 november 2022 snuisteren tussen boeken, tijdschriften, cd's, dvd's, cd-roms en luisterboeken. Wie weet kom je wel je nieuwe favoriete boek tegen. Echte boekenwurmen doen trouwens nog extra voordeel. Koop je vier boeken, dan krijg je het vijfde gratis.

Plaats van afspraak: Dienstencentrum 't Dorp, Jozef van Craenstraat 1. Je bent op beide dagen welkom tussen 10 en 17 uur.

Prijzen

- 0,75 euro per boek (4 + 1 gratis)
- 0,15 euro per tijdschrift (4 + 1 gratis)
- 1,25 euro per cd/dvd/cd-rom/luisterboek (4 + 1 gratis)

vivianhelena84
Heel dankbaar voor een prachtige dag signeren op de kunstmarkt in Schoten. Top! #schoten #signeren #ijskoudvermoord #kunstmarkt #lezen #schrijven

trip.natuur
HIKE@ park Vordenstein in Schoten. #moongate #maanpoort #antwerpen #schoten #wandeleninnatuur #avondwandeling #buitenzijn #slowdown #bewegenisgezond

clubkoningshof
Team kapitein en onze super @jeffverstreken voor de start van @levensloop. #benefiet #clubkoningshof #koningshof #goeddoel #Schoten #gemeenteschoten

Instagram Schoten

In deze rubriek vind je de leukste Instagramfoto's terug, die gepost werden met de hashtag # schoten. Wil je er zelf ook tussen staan volgende keer? Deel dan je beste foto's via #Schoten!

autovisie
Een Ford Thunderbird en Auto Union 1000 SP #vintagecar #oldtimer #klassiker #klassieker #automobiel #fordthunderbird #autounion1000sp #schoten

joilita_dingemans
Kleine meisjes worden groot #1september #1steleerjaar #mijlpaal #basisschoolheiligefamilie #schoten

vlaanderenzingt
Een recordtemperatuur en een recordopkomst #schoten #schotenzingt #vlaanderenzingt #meezingen #koor #samenzingen #zingen #vlaanderenfeest #zingenisgezond #zome

bartdebeule
De mooiste tuin in Europa ligt blijkbaar in Schoten... Hoe mooi is dat onderhouden! #bloementuin #bloemenpracht #schoten #vordensteinpark @vordensteinvrijwilligers

elijahmcquinn
Apero with the great grand father #schoten #schotencity #belgianblogger #belgium #belgianmalinoisofinstagram #belgiansummer #antwerpblogger

wilfriedvanderelst
#devaartvandaag #schoten

kevinvlxphotography
And last but not least was er echt geweldige straatanimatie! Zoek zeker de olifant. @genietvanschoten @lachgasten.be #animatie #schotengeniet2022 #ambiance #Schoten

faimfinit
CHILLEN MET DIE BILLEN.
Lekker lunchen met de vriendinnen of een aperooke doen? Kan hier allemaal! Reserveer je plekje online! @hello.faimfinit.be/

Terugblik

Ontvangst nieuwe Schotenaren

Naar jaarlijkse gewoonte werden de inwoners die er het afgelopen jaar voor kozen in onze mooie gemeente te komen wonen, uitgenodigd op een feestelijk onthaalmoment. Aan de hand van een wandeling vertelden burgemeester en schepenen hen alles over de centrumvernieuwing. Het goede weer was alvast van de partij. Achteraf werd er gesmuld van ons heerlijk streekgerecht: Den Burger van Schoten. Welkom allemaal!

Netwerkmoment voor ondernemers

Gemeente Schoten is er voor haar ondernemers. De dienst Lokale Economie wil hen inspireren en onderlinge samenwerking tussen lokale bedrijven stimuleren tijdens een jaarlijks netwerkmoment. Dit jaar deelde merkstrateeg Stef Verbeeck zijn zeven cruciale inzichten die een merk onmisbaar maken. Interessant voor iedere ondernemer dus!

P.S. Op de hoogte blijven van alle initiatieven voor en door ondernemers? Schrijf je dan in op de ondernemersnieuwsbrief via ***www.schoten.be/ondernemersnieuwsbrief.***

Colofon

Info Schoten is een uitgave van het Schotense gemeentebestuur en wordt gedrukt op 100% gerecycleerd papier met vegetale inkten. Verantwoordelijk uitgever is het college van burgemeester en schepenen.

Redactie: Laura Delandsheer, Siebe Nicolaï, Vicky Versavel, Dominiek Diliën en Vincent Jespers.
Foto's: Unsplash, Pexels, Freepik.
Opmaak: www.X-OC.com / Paul De Groot

Contact opnemen met Info Schoten kan via ***laura.delandsheer@schoten.be***, 03 680 09 76, of schriftelijk via Verbertstraat 3, 2900 Schoten.

Volgend nummer verschijnt in december. Raadpleeg voor gemeentelijk nieuws ook Info Actueel achteraan in de Bode van Schoten en ***www.schoten.be***.

OPENBAARHEID VAN BESTUUR
Je kan de agenda's en besluiten van onze bestuursorganen online raadplegen via ***schoten.meetingburger.net***. Op dit platform lees je de recente stukken van de gemeenteraad, raad voor maatschappelijk welzijn, schepencollege en vast bureau. Voortaan kan je ook naar de tussenkomsten van de gemeenteraadsleden luisteren op ***schoten.notubiz.be***.

WIJ WERKEN OP AFSPRAAK
De diensten van het gemeentehuis en het OCMW werken op afspraak. Een afspraak maak je online via ***www.schoten.be/afspraak*** of bel tijdens de openingsuren naar 03 680 09 00.

E-LOKET
Veel attesten en formulieren kan je online aanvragen via ons e-loket: ***www.schoten.be/loket***.

Handige nummers

Algemeen nummer (gemeente en OCMW)	03 680 09 00
Huis van het Kind	03 680 33 55
Lokale dienstencentra:	
- 't Dorp	03 680 07 77
- Cogelshof	03 644 67 94
Bibliotheek	03 680 17 10
Academie	03 685 02 56
Cultuurcentrum	03 680 23 40
Groene Lijn (vragen over afval)	0800 94 039
Politie	03 680 12 70
Brandweer	03 685 32 29
Inspraak/Klachten	03 680 09 77
UiTPUNT	03 680 33 43

Agenda

© CARMEN DE VOS

Dinsdag 14 december	14u	De Kaekelaar	Corpus Christi	Film i.s.m. HV en Seniorenraad	
Dinsdag 4 oktober	14u30	Op locatie	Depotgeheimen van de Vlaamse literatuur	Uitstap naar geheime kamers	
Zaterdag 8 oktober	14u30	Op locatie	Depotgeheimen van de Vlaamse literatuur	Uitstap naar geheime kamers r	Laatste tickets
Zaterdag 8 oktober	20u	Op locatie	Today I Kill You	Theater door SKaGeN	Uitverkocht
Donderdag 13 oktober	20u	Kasteel van Schoten	Hier en nu	Kasteelconcert door Eva De Roovere (duo)	Laatste tickets
Zondag 16 oktober	11u	Kasteel van Schoten	Per Canto e Violino	Aperitiefconcert door Kapellmeister	
Zondag 16 oktober	15u	De Kaekelaar	Hallo aarde	Muziek door Kapitein Winokio i.s.m. Gezinsbond (3+)	
Dinsdag 18 oktober	10u	Kasteel van Schoten	Alphonse Mucha, golvende art-nouveaulijn	Cursus i.s.m. Amarant	
Dinsdag 18 oktober	14u & 20u	De Kaekelaar	Un Monde	Film i.s.m. HV en Seniorenraad	
Donderdag 20 oktober	20u	De Kaekelaar	Mellisa, of nee, Aisha, of nee, toch Melissa	Jongerentheater door De Mannschaft (14+)	
Woensdag 26 oktober	20u	De Kaekelaar	VLOEK!	Muziektheater door De Roovers	
Zondag 30 oktober	14u	De Kaekelaar	Mooie meisjes	Muziek door Stokman & Vos	
Vrijdag 4 november	20u	De Kaekelaar	Welcome to the rebellion!	Humor door Michael Van Peel	Uitverkocht
Dinsdag 8 november	10u & 14u	Op locatie	De woning van Braem	Uitstap	Uitverkocht
Zondag 20 november	15u	Op locatie	Hands Up!	Kinderkunstendag door Lejo (4+) i.s.m. Gezinsbond	
Zondag 20 november	11u	Kasteel van Schoten	Woodwork Favorites	Aperitiefconcert door Woodwork Reed Quintet	
Dinsdag 22 november	14u & 20u	De Kaekelaar	The worst person in the world	Film i.s.m. HV en Seniorenraad	
Woensdag 23 november	20u	De Kaekelaar	Te Gek!? Nerveuze vrouwen	Theater door Slongs, Clara Cleymans, ...	Uitverkocht
Vrijdag 25 november	20u	De Kaekelaar	Het mirakel van België	Theater door Maarten Inghels/Behoud de Begeerte	
Zaterdag 26 november	15u	De Kaekelaar	De Peatles	Muziek i.s.m. Gezinsbond (4+)	
Donderdag 8 december	20u	Jeugdhuis Kaddish	The Antler King [foto]	Muziek door Dances	
Zondag 11 december	15u	De Kaekelaar	Kameleonie	Kindertheater door Tine Embrechts (8+) i.s.m. Gezinsbond	
Dinsdag 13 december	10u	Kasteel van Schoten	Wordt de mens nu een god	Cursus i.s.m. Amarant	
Dinsdag 13 december	10u & 14u	Op locatie	Likeurstokerij FX De Beukelaer: Elixir d'Anvers	Uitstap	Laatste tickets
Dinsdag 13 december	14u & 20u	De Kaekelaar	Madres Paralelas	Film i.s.m. HV en Seniorenraad	